ОБЗОР ЗЕРНОВОГО РЫНКА РОССИИ И СНГ

№ 252-253
01.01.2024-12.01.2024

ОГЛАВЛЕНИЕ

ГЛАВНОЕ, ИНДЕКСЫ И ЦЕНЫ 3
НОВОСТИ ЗЕРНОВОГО РЫНКА РОССИИ 5
Таможенные пошлины на зерновые на 17 января 2024 г. 5
Запасы кукурузы в сельскохозяйственных организациях, т 7
Остатки муки пшеничной и ржаной собственного производства, т 8
НОВОСТИ ЗЕРНОВОГО РЫНКА СТРАН СНГ 9
Украина 9
Экспорт зерновых и зернобобовых на 08.01.2024 9
Экспорт зерновых и зернобобовых на 10.01.2024 9
Армения 10
Экспорт зерновых и зернобобовых на 12.01.2024 11
Киргизия 11
Казахстан 12
Белоруссия 12
ЖЕЛЕЗНОДОРОЖНЫЕ ОТГРУЗКИ 13
ПШЕНИЦА 13
Железнодорожные перевозки в РФ за 01.01.2024 по 12.01.2024 с ретроспективой, тыс. МТ 13
Межрегиональный баланс перевозок по макрорегионам РФ за 01.01.2024 - 12.01.2024, тыс. МТ 13
Импорт за 01.01.2024 - 12.01.2024, МТ 13
Экспорт за 01.01.2024 - 12.01.2024, МТ 14
Транзит за 01.01.2024 - 12.01.2024, МТ 14
Регионы-лидеры по отгрузкам за 01.01.2024 - 12.01.2024, МТ 14
Регионы-лидеры по получению за 01.01.2024 - 12.01.2024, МТ 15
Компании-лидеры по внутренним отгрузкам за 01.01.2024 - 12.01.2024, МТ 15
Компании-лидеры по получению за 01.01.2024 - 12.01.2024, МТ 15
Компании-лидеры по экспорту за 01.01.2024 - 12.01.2024, МТ 15
Распределение отгрузок регионов-лидеров за 01.01.2024 - 12.01.2024, МТ 16
Основные поставщики по 10 ведущим областям за 01.01.2024 - 12.01.2024, МТ 16
ЯЧМЕНЬ 18
Железнодорожные перевозки в РФ за 01.01.2024 по 12.01.2024 с ретроспективой, тыс. МТ 18
Межрегиональный баланс перевозок по макрорегионам РФ за 01.01.2024 - 12.01.2024, тыс. МТ 18
Импорт за 01.01.2024 - 12.01.2024, МТ 18
Экспорт за 01.01.2024 - 12.01.2024, МТ 18
Транзит за 01.01.2024 - 12.01.2024, МТ 19
Регионы-лидеры по отгрузкам за 01.01.2024 - 12.01.2024, МТ 20
Регионы-лидеры по получению за 01.01.2024 - 12.01.2024, МТ 20
Компании-лидеры по внутренним отгрузкам за 01.01.2024 - 12.01.2024, МТ 20
Компании-лидеры по получению за 01.01.2024 - 12.01.2024, МТ 21
Компании-лидеры по экспорту за 01.01.2024 - 12.01.2024, МТ 21
Распределение отгрузок регионов-лидеров за 01.01.2024 - 12.01.2024, МТ 21
Основные поставщики по 10 ведущим областям за 01.01.2024 - 12.01.2024, МТ 22
КУКУРУЗА 23
Железнодорожные перевозки в РФ за 01.01.2024 по 12.01.2024 с ретроспективой, тыс. МТ 23

© Zerno.Ru

Межрегиональный баланс перевозок по макрорегионам РФ за 01.01.2024 - 12.01.2024, тыс. МТ 23
Импорт за 01.01.2024 - 12.01.2024, МТ 23
Экспорт за 01.01.2024 - 12.01.2024, МТ 23
Транзит за 01.01.2024 - 12.01.2024, МТ 24
Регионы-лидеры по отгрузкам за 01.01.2024 - 12.01.2024, МТ 24
Регионы-лидеры по получению за 01.01.2024 - 12.01.2024, МТ 24
Компании-лидеры по внутренним отгрузкам за 01.01.2024 - 12.01.2024, МТ 25
Компании-лидеры по получению за 01.01.2024 - 12.01.2024, МТ 25
Компании-лидеры по экспорту за 01.01.2024 - 12.01.2024, МТ 25
Распределение отгрузок регионов-лидеров за 01.01.2024 - 12.01.2024, МТ 25
Основные поставщики по 10 ведущим областям за 01.01.2024 - 12.01.2024, МТ 26
РИС 27
Железнодорожные перевозки в РФ за 01.01.2024 по 12.01.2024 с ретроспективой, тыс. МТ 27
Межрегиональный баланс перевозок по макрорегионам РФ за 01.01.2024 - 12.01.2024, тыс. МТ 27
Импорт за 01.01.2024 - 12.01.2024, МТ 27
Экспорт за 01.01.2024 - 12.01.2024, МТ 28
Транзит за 01.01.2024 - 12.01.2024, МТ 28
Регионы-лидеры по отгрузкам за 01.01.2024 - 12.01.2024, МТ 28
Регионы-лидеры по получению за 01.01.2024 - 12.01.2024, МТ 28
Компании-лидеры по внутренним отгрузкам за 01.01.2024 - 12.01.2024, МТ 28
Компании-лидеры по получению за 01.01.2024 - 12.01.2024, МТ 29
Компании-лидеры по экспорту за 01.01.2024 - 12.01.2024, МТ 29
Распределение отгрузок регионов-лидеров за 01.01.2024 - 12.01.2024, МТ 29
Основные поставщики по 10 ведущим областям за 01.01.2024 - 12.01.2024, МТ 29
МУКА 31
Железнодорожные перевозки в РФ за 01.01.2024 по 12.01.2024 с ретроспективой, тыс. МТ 31
Межрегиональный баланс перевозок по макрорегионам РФ за 01.01.2024 - 12.01.2024, тыс. МТ 31
Импорт за 01.01.2024 - 12.01.2024, МТ 31
Экспорт за 01.01.2024 - 12.01.2024, МТ 32
Транзит за 01.01.2024 - 12.01.2024, МТ 32
Регионы-лидеры по отгрузкам за 01.01.2024 - 12.01.2024, МТ 32
Регионы-лидеры по получению за 01.01.2024 - 12.01.2024, МТ 33
Компании-лидеры по внутренним отгрузкам за 01.01.2024 - 12.01.2024, МТ 33
Компании-лидеры по получению за 01.01.2024 - 12.01.2024, МТ 33
Компании-лидеры по экспорту за 01.01.2024 - 12.01.2024, МТ 33
Распределение отгрузок регионов-лидеров за 01.01.2024 - 12.01.2024, МТ 34
Основные поставщики по 10 ведущим областям за 01.01.2024 - 12.01.2024, МТ 34

© Zerno.Ru

ГЛАВНОЕ, ИНДЕКСЫ И ЦЕНЫ

На отчетной неделе, с 29.12.23 по 12.01.24, мировые цены на пшеницу падали. Цена на:

- мягкую краснозёрную озимую пшеницу на чикагской бирже (CBOT, ZW) снизилась до 596,00 центов/бушель (-5,10%);
- твёрдую краснозёрную озимую пшеницу на бирже в Канзасе (CBOT, KE) - снизилась до 615,25 центов/бушель (-4,17%);
- твёрдую краснозёрную яровую пшеницу на бирже в Миннеаполисе (MGE, MWE) - уменьшилась до 699,50 центов/бушель (-3,32%);

Контракт на кукурузу на бирже в Чикаго (CBOT, ZC) спустился до 447,00 центов/бушель (-5,15%). Цена на рис в Чикаго (CBOT, ZR) уменьшилась до $17,24/cwt (-0,40%).

Российские индикативные цены (FOB ЧМ):

- пшеницы - увеличились до $250,80/т (+0,36%);
- ячменя - выросли до $173,00/т (+1,82%);
- кукурузы – снизились до $191,00/т (-0,83%);

Российский индекс пшеницы, СРТ Новороссийск, спустился до 14215 руб./т (-0,63%).

Внутрироссийские закупочные цены на пшеницу 4 класса, протеин 12,5%, на портовых элеваторах Черного и Азовского морей за отчетный период:

- Азов – 12400 (0) руб./т
- Новороссийск – 14100 (0) руб./т
- Ростов-на-Дону – 12400 (+100) руб./т
- Таганрог – 12000 (0) руб./т

Урожай зерна в России в 2023 г. предварительно оценивается на уровне 147 млн тонн, пшеницы — около 95 млн (с учётом новых регионов).

Власти РФ не планируют отказываться от экспортных пошлин на зерно, полагая достаточным увеличение его закупок в интервенционный фонд до 5 млн тонн. По мнению вице-премьера Виктории Абрамченко, пока эти мер достаточно.

Минсельхоз РФ в этом году не будет применять понижающий коэффициент при распределении тарифной квоты на экспорт зерна. Этот механизм начнет действовать с 2025 г.

Крупнейшим экспортёром зерна из РФ за первую половину сезона стала компания "Грейн Гейтс" (6,1 млн тонн), она опередила предыдущего лидера ТД "Риф" (5,7 млн тонн), пишет Коммерсантъ. По мнению аналитиков, "Грейн Гейтс" может удержать лидирующие позиции среди экспортёров и по итогам всего сезона.

98,4% семян яровых зерновых и зернобобовых культур в 2023 г. являются кондиционными, сообщил Россельхозцентр в заключительной справке. Всего в стране под яровой сев было использовано 5503,4 тыс. тонн семян.

Лидером среди регионов России по валовому сбору гречихи стал Алтайский край с показателем в 929 тыс. тонн. Краевой результат составляет 2/3 от сбора этой культуры по всей стране (1,48 млн тонн).

Международный совет по зерну (IGC) повысил прогноз по сбору зерна в РФ в текущем сельхозгоду до 133,6 млн тонн. Прогноз по сбору пшеницы остался прежним – 90 млн тонн. Экспорт зерна прогнозируется на уровне 60,7 млн, экспорт пшеницы – 50,1 млн тонн.

Минсельхоз США повысил прогноз валового сбора пшеницы в РФ до 91 млн тонн, экспорт пшеницы также повышен и оценивается на уровне 51 млн тонн.

Таможенные пошлины с 17 января 2024 г. на пшеницу и кукурузу снизятся, на ячмень останутся нулевыми.

В государственный интервенционный фонд по итогам торгов на НТБ с 11.12.2023 по 12.01.2024 было закуплено 318,2 тыс. тонн зерна на сумму 4459,1 млн руб.

Казахстан

В 2023 г. по ж/д на экспорт отгружено 9 млн тонн зерна, что на 1 млн тонн больше уровня 2022 г. Компания КТЖ продлила временный запрет погрузки на Китай – мера связана со слабой динамикой движения в китайском направлении.

© Zerno.Ru

Украина

С начала 2023/24 сезона экспортировано 20,2 млн тонн зерновых и зернобобовых культур против 24,2 млн тонн годом ранее. В том числе отгружено: пшеницы - 8 млн тонн (8,8 млн в 2022 г.), кукурузы - 10,8 млн тонн (13,6 млн).

© Zerno.Ru

НОВОСТИ ЗЕРНОВОГО РЫНКА РОССИИ

Таможенные пошлины с 17 января 2024 г.:

- на пшеницу и меслин снизятся до 3946,5 руб./т (-219,4 / -5,27%);
- на ячмень останутся на уровне 0,0 руб./т (0 / -----);
- на кукурузу снизятся до 973,1 руб./т (-458,6 / -32,03%).

Таможенные пошлины на зерновые на 17 января 2024 г.

Вид культуры	Индикативные цены, USD	Ставка пошлины, руб.	
12 января 2024 г.	(дата размещения-последний рабочий день недели)		
Пшеница и меслин (коды из 1001 19 000 0 и из 1001 99 000 0 ТН ВЭД ЕАЭС)	250,7	↓3946,5	-219,4 / -5,27%
Ячмень (код из 1003 90 000 0 ТН ВЭД ЕАЭС)	172,3	↔0,0	0 / -----
Кукуруза (код из 1005 90 000 0 ТН ВЭД ЕАЭС)	191,2	↓973,1	-458,6 / -32,03%
29 декабря 2023 г.	(дата размещения-последний рабочий день недели)		
Пшеница и меслин (коды из 1001 19 000 0 и из 1001 99 000 0 ТН ВЭД ЕАЭС)	250,0	↑4165,9	+306,2 / +7,93%
Ячмень (код из 1003 90 000 0 ТН ВЭД ЕАЭС)	172,3	↔0,0	0 / -----
Кукуруза (код из 1005 90 000 0 ТН ВЭД ЕАЭС)	195,2	↑1431,7	+283,1 / +24,65%

**Рассчитанные ставки вывозных таможенных пошлин применяются начиная с 3-го рабочего дня после дня их размещения и действуют до начала применения очередных ставок вывозных таможенных пошлин.*

Вице-премьер России Виктория Абрамченко сообщила, что урожай зерна в России в 2023 году, с учетом новых регионов, предварительно оценивается в 147 миллионов тонн, из которых около 95 миллионов тонн приходится на пшеницу. Она добавила, что новые регионы собрали 4,8 миллиона тонн зерна. Абрамченко также отметила, что Россия поставляет продовольствие в 169 стран мира, среди которых Китай, Турция, Казахстан, Египет и другие. Кроме того, ведется торговля в национальных валютах, с 7,8% сделок в рублях.

Вице-премьер России Виктория Абрамченко заявила, что российские власти не планируют отменять экспортные пошлины на зерно. Абрамченко отметила, что, несмотря на действующие пошлины и квотирование, рентабельность производства зерновых в 2022 году составила около 40% согласно данным Росстата. В России с 2001 года функционирует механизм закупочных и товарных интервенций зерна для стабилизации цен. В 2022 году объем интервенционного фонда достиг 3 миллионов тонн, а осенью 2023 года Минсельхоз планировал добавить еще до 2 миллионов тонн.

Аналитический центр АО "Русагротранс" сообщает, что в декабре прошлого года Россия экспортировала около 3,94 млн тонн пшеницы, что выше предыдущих оценок в 3,65 млн тонн и на 13% больше, чем в ноябре 2023 года, когда был зафиксирован самый низкий экспорт в текущем сезоне (3,48 млн тонн). Основной прирост обеспечен за счет терминалов в Новороссийске и Туапсе, где отгрузки увеличились в 1,5 раза, а также роста экспорта в Казахстан. Ожидается, что в январе 2024 года, несмотря на длинные новогодние праздники, будет экспортировано 3,8-4 млн тонн пшеницы, что меньше, чем год назад (4,3 млн тонн).

"Коммерсантъ" сообщает, что за первую половину сезона 2023 года (июль-декабрь) лидером среди экспортеров зерна из России стала компания "Грейн Гейтс", обогнав ТД "Риф". "Грейн Гейтс" экспортировала более 6,1 млн тонн, в то время как "Риф" -

© Zerno.Ru

свыше 5,7 млн тонн. На третьем месте расположилась "Астон" с более чем 2,7 млн тонн, за ней следует "МЗК Экспорт" с около 1,5 млн тонн и ОЗК с 1,3 млн тонн. "Грейн Гейтс" была создана в июне 2022 года и за первую половину сезона экспортировала 6,3 млн тонн зерна. Неблагоприятная погода с ноября 2023 года вызвала задержки в экспорте для "Риф", но компания продолжает увеличивать объемы. Эксперты полагают, что "Грейн Гейтс" может удержать лидерство за счет увеличения отгрузок через терминалы Черного моря после ухода крупных глобальных трейдеров из РФ.

В 2023 году Россия установила рекорд по экспорту зернобобовых, поставив более 3,2 млн тонн за 11 месяцев, что в 2,5 раза больше, чем в предыдущем году, сообщает ФГБУ “Агроэкспорт”. Основным экспортным продуктом стал горох (77% от общего объема), за ним следуют нут (15%) и чечевица (8%). Китай стал крупнейшим импортером российского гороха с 915 тыс. тонн, а Испания и Турция также значительно увеличили закупки. Экспорт нута вырос до 489 тыс. тонн, главными покупателями оказались Турция, Пакистан и Египет. Что касается чечевицы, то ее экспорт увеличился в 2,9 раза, до 268 тыс. тонн, с Турцией в качестве лидера по импорту. Председатель правления Союза экспортеров зерна Эдуард Зернин отмечает, что рост экспорта зернобобовых обусловлен открытием китайского рынка и растущим спросом со стороны стран Азии и Ближнего Востока. Урожай зернобобовых в России в 2023 году вырос на 29%, приближаясь к 6 млн тонн.

В 2023 году Россия достигла рекорда в экспорте зернобобовых, отправив более 3,2 млн тонн за 11 месяцев, что в 2,5 раза больше, чем в предыдущем году, как сообщает ФГБУ “Агроэкспорт”. В стоимостном выражении экспорт увеличился вдвое. Основными экспортируемыми культурами являются горох (77% от общего объема), нут (15%) и чечевица (8%). В частности, экспорт гороха вырос в 2,5 раза до почти 2,5 млн тонн. Китай стал главным покупателем, закупив 915 тыс. тонн российского гороха. Испания и Турция также значительно увеличили свои закупки. Экспорт нута увеличился в 2,3 раза до 489 тыс. тонн, главными импортерами являются Турция, Пакистан и Египет. Чечевицу экспортировали в объеме 268 тыс. тонн, что в 2,9 раза больше прошлогоднего показателя, с Турцией в качестве лидера по импорту. Эдуард Зернин из Союза экспортеров зерна отметил, что успех во многом обусловлен открытием китайского рынка и растущим спросом со стороны стран Азии и Ближнего Востока. По предварительным данным Росстата, урожай зернобобовых в России в 2023 году вырос на 29%, приблизившись к 6 млн тонн.

По состоянию на 1 декабря 2023 года, Россия собрала второй по объему урожай зерновых и зернобобовых в истории страны, достигнув 152 млн тонн, как сообщает ФГБУ «Центр оценки качества зерна». По данным на 11 декабря 2023 года, было обследовано 64 млн тонн зерна (38,9% от валового сбора в регионах обследования), большая часть мягкой пшеницы соответствует продовольственной кондиции. За 11 месяцев 2023 года было проведено 5,8 млн исследований, охвативших 100 млн тонн зерна и продуктов его переработки, из которых 8,2 млн тонн (8,2%) не соответствовали нормативам. Экспорт зерновой продукции осуществлялся в 100 стран мира, где было проверено 60,2 млн тонн на соответствие требованиям стран-импортеров. Большая часть экспортированной пшеницы (85%) относится к 4 классу.

Союз экспортеров зерна сообщает, что Турция сохранила лидерство среди импортеров российского зерна в первом полугодии 2023/2024 сельхозгода, хотя и уменьшила объемы закупок. В июле-декабре 2023 года Турция купила 4 млн 281 тыс. тонн российского зерна, что на 12,7% меньше, чем в предыдущем году. Иран занял второе место, увеличив закупки на 4,9% до 3 млн 902 тыс. тонн и тем самым потеснил Египет, который сейчас на третьем месте с 2 млн 956 тыс. тонн. В пятерку крупных покупателей также вошли Саудовская Аравия и Бангладеш, увеличившие свои закупки соответственно до 2 млн 009 тыс. тонн и 1 млн 966 тыс. тонн.

Минсельхоз РФ, сообщает, что в 2023 году министерство не будет применять понижающий коэффициент при распределении тарифной квоты на экспорт зерна, а начнет его использовать с 2025 года. Этот коэффициент, введенный постановлением правительства в июне 2023 года, предусматривает разделение квоты на основную и дополнительную части, где основная (90%) распределяется по историческому принципу. Применение коэффициента означает, что если экспортер использует менее 100% своей квоты, его доля в следующем году уменьшается пропорционально. Также экспортеры могут добровольно отказаться от части квоты. В 2024 году дополнительный объем квоты будет состоять из 10% от общего объема и объема, освободившегося из-за добровольных отказов. В 2023 году экспортеры отказались от почти 815 тыс. тонн зерна.

© Zerno.Ru

Вице-премьер России Виктория Абрамченко заявила, что Россия пока не видит перспектив для возобновления черноморской зерновой инициативы. Она напомнила, что зерновая сделка состояла из двух частей: основного соглашения о безопасности морских перевозок и соглашения, касающегося банковских переводов, морской логистики, фрахта и страхования. Во второй части, по словам Абрамченко, не произошло положительных изменений, и несмотря на то, что работа по меморандуму продолжается, основной документ сейчас не действует, и Россия не видит перспектив его возобновления. Черноморская инициатива, подписанная 22 июля 2022 года Россией, Турцией, Украиной и ООН, предполагала экспорт украинского зерна и продовольствия через Черное море, но была прекращена 18 июля 2023 года после возражения РФ против ее продления.

По данным Росстата, обработанным Zerno.Ru, запасы кукурузы в сельскохозяйственных организациях на 1 декабря 2023 года выросли год к году на 23,52% и составили 4,02 млн т (в ноябре 2022 года - 3,26 млн т, в предыдущем месяце - 3,53 млн т)

Запасы кукурузы в сельскохозяйственных организациях, т

	2023	2022	2021	2020
Jan	3652522	3281793	3139041	2872540
Feb	3273029	2729291	2714441	2418957
Mar	2646080	2305369	2143440	1852079
Apr	2088615	1864525	1623876	1362352
May	1729393	1481890	1148888	930858
Jun	1168438	1081215	864339	668420
Jul	787109	760950	680840	463994
Aug	609341	552774	612267	377746
Sep	1789079	1161645	1654796	1795694
Oct	3533911	2305905	4119874	4075664
Nov	4020695	3255082	4549550	4083339
Dec		3646593	3733146	3511632

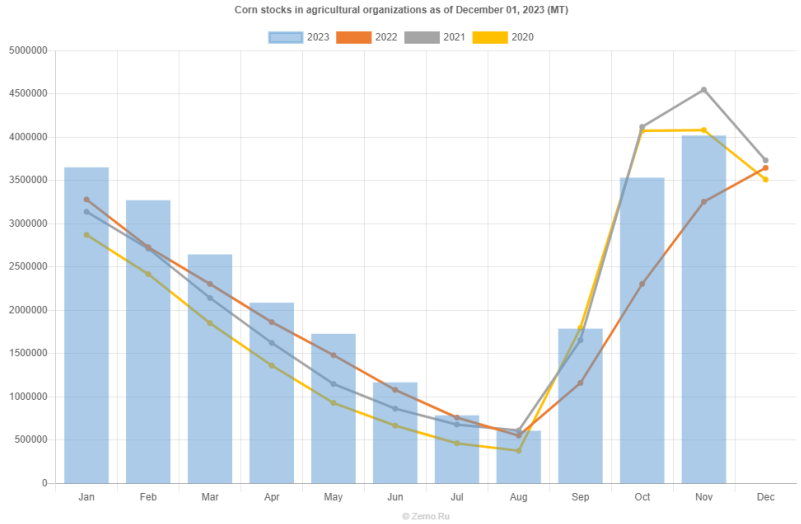

По данным Росстата, обработанным Zerno.Ru, остатки муки пшеничной и ржаной собственного производства на 1 декабря 2023 года выросли год к году на 30,52% и составили 322,13 тыс. т (в ноябре 2022 года - 246,82 тыс. т, в предыдущем месяце - 294,31 тыс. т)

© Zerno.Ru

Остатки муки пшеничной и ржаной собственного производства, т

	2023	2022	2021	2020
Jan	265225	263831	246739	236361
Feb	283461	271754	263867	252048
Mar	287525	246513	279296	228937
Apr	285672	272353	267816	225622
May	287204	276093	251543	254079
Jun	268534	268134	248683	241449
Jul	250674	252676	245823	209632
Aug	266978	267828	246576	213191
Sep	285489	256168	265965	202984
Oct	294312	280032	292557	201268
Nov	322134	246817	310829	229172
Dec		235932	317745	243663

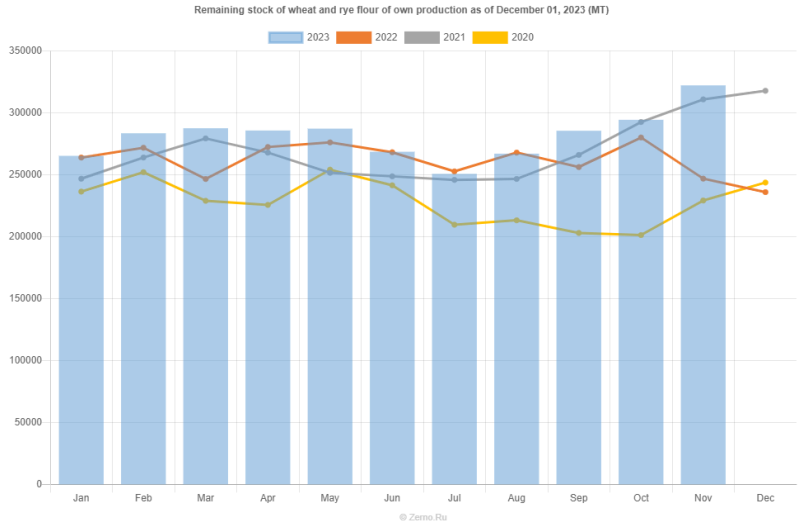

© Zerno.Ru

НОВОСТИ ЗЕРНОВОГО РЫНКА СТРАН СНГ

УКРАИНА

Как сообщили Zerno.Ru в АПК Украины, с начала 2023/24 МГ по состоянию на 08.01.2024 Украина экспортировала 19,4 млн т зерновых и зернобобовых культур. В том числе было отгружено: пшеницы - 7,8 млн т, ячменя - 1,15 млн т, ржи - 1,0 тыс. т, кукурузы - 10,3 млн т, муки пшеничной - 57,1 тыс. т.

Экспорт зерновых и зернобобовых на 08.01.2024

	Всего за 2023/24 МГ	в том числе в январе 2024	Всего по состоянию на 09.01.2023	в том числе в декабре, на 09.01.2023
Зерновые и зернобобовые, всего	**19422**	**1030**	**23598**	**852**
пшеница	7804	208	8604	193
ячмень	1154	80	1653	27
рожь	1,0	0,0	12,5	0
кукуруза	10319	740	13255	631
Мука пшеничная, тыс. т	57,1	1,3	67,2	1,6
Мука иная, тыс. т	3,0	0,1	3,6	0,2
Мука всего, тыс. т	60,1	1,4	70,8	1,8
Экспорт всего (зерно+мука)	**19502**	**1031**	**23692**	**854**

Как сообщили Zerno.Ru в АПК Украины, с начала 2023/24 МГ по состоянию на 10.01.2024 Украина экспортировала 19,88 млн т зерновых и зернобобовых культур. В том числе было отгружено: пшеницы - 7,9 млн т, ячменя - 1,16 млн т, ржи - 1,0 тыс. т, кукурузы - 10,6 млн т, муки пшеничной - 57,4 тыс. т.

Экспорт зерновых и зернобобовых на 10.01.2024

	Всего за 2023/24 МГ	в том числе в январе 2024	Всего по состоянию на 11.01.2023	в том числе в декабре, на 11.01.2023
Зерновые и зернобобовые, всего	**19881**	**1415**	**23963**	**1217**
пшеница	7962	338	8712	301
ячмень	1163	89	1663	37
рожь	1,0	0,0	12,5	0
кукуруза	10612	986	13502	878
Мука пшеничная, тыс. т	57,4	1,8	68,3	2,7
Мука иная, тыс. т	3,0	0,1	3,6	0,3
Мука всего, тыс. т	60,4	1,9	71,9	3,0
Экспорт всего (зерно+мука)	**19961**	**1418**	**24059**	**1221**

© Zerno.Ru

АРМЕНИЯ

Как сообщили Zerno.Ru в Статистическом комитете Армении, импорт ячменя (ТН ВЭД 1003) в ноябре 2023 года составил 2 670 тн (2 230 тн в 2022 году) Итого за январь - ноябрь 2023 года импортировано ячменя в объеме 48 645 тн (49 567 тн в 2022 году).

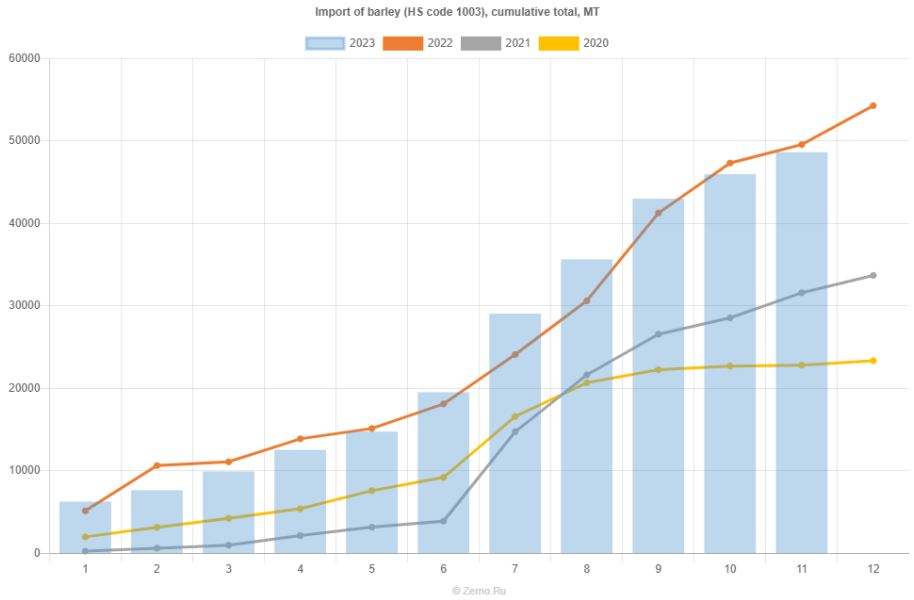

Как сообщили Zerno.Ru в Статистическом комитете Армении, импорт пшеницы и меслина (ТН ВЭД 1001) в ноябре 2023 года составил 21 598 тн (34 605 тн в 2022 году) Итого за январь - ноябрь 2023 года импортировано пшеницы и меслина в объеме 313 220 тн (327 897 тн в 2022 году).

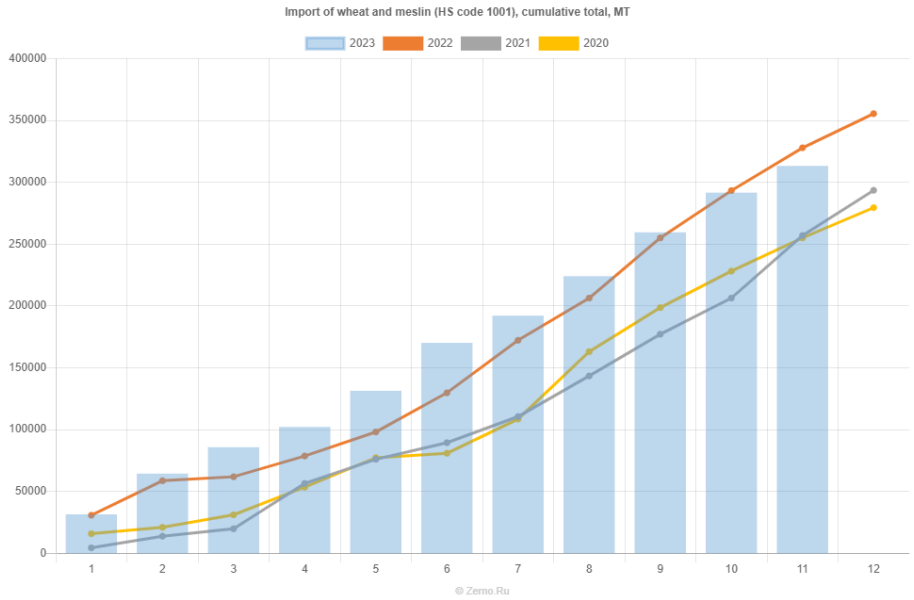

© Zerno.Ru

Согласно анализу данных Статкома Армении, проведенному Zerno.Ru, производство муки в ноябре 2023 года снизилось за месяц на 1,45% и составило 14,0 тыс. тн (в предыдущем месяце - 14,2 тыс. тн, в ноябре 2022 года - 15,3 тыс. тн, в ноябре 2021 года - 17,8 тыс. тн). Всего в январе-ноябре 2023 года произведено 163 тыс. тн муки (в январе-ноябре 2022 года - 165 тыс. тн).

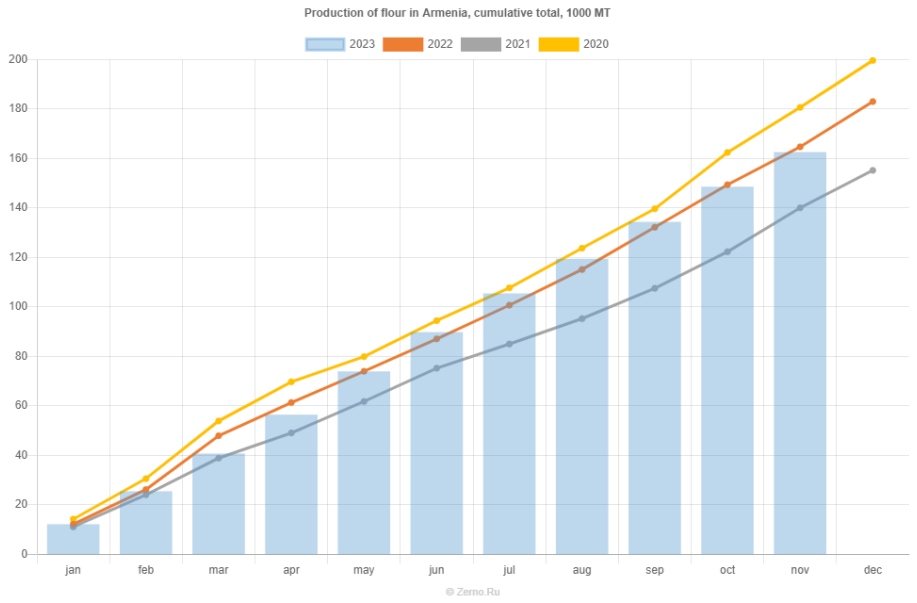

Как сообщили Zerno.Ru в АПК Украины, с начала 2023/24 МГ по состоянию на 12.01.2024 Украина экспортировала 20,2 млн т зерновых и зернобобовых культур. В том числе было отгружено: пшеницы - 8 млн т, ячменя - 1,17 млн т, ржи - 1,0 тыс. т, кукурузы - 10,8 млн т, муки пшеничной - 58,0 тыс. т.

Экспорт зерновых и зернобобовых на 12.01.2024

	Всего за 2023/24 МГ	в том числе в январе 2024	Всего по состоянию на 13.01.2023	в том числе в декабре, на 13.01.2023
Зерновые и зернобобовые, всего	**20239**	**1773**	**24208**	**1462**
пшеница	8069	445	8802	391
ячмень	1173	99	1693	67
рожь	1,0	0	12,5	0
кукуруза	10850	1224	13626	1002
Мука пшеничная, тыс. т	58,0	2,4	69,3	3,7
Мука иная, тыс. т	3,0	0,1	3,6	0,3
Мука всего, тыс. т	61,0	2,5	72,9	4,0
Экспорт всего (зерно+мука)	**20320**	**1776**	**24305**	**1467**

КИРГИЗИЯ

Минсельхоз сообщает, что на весенний посев 2024 года потребуется 67,2 тыс. тонн семян колосовых зерновых культур. На данный момент собрано 56 тыс. тонн семян, что составляет 83,3% от необходимого объема. Для покрытия недостатка используются семена из Российской Федерации и предоставляются дотации на покупку семян со скидкой 30%. В настоящее время 30% от общей посевной площади занимают отечественные сорта. Семеноводческие хозяйства производят лишь 15-20% от общей потребности в сертифицированных семенах. Киргизия импортирует значительную часть семян: 50% семян кукурузы, 100% семян сахарной свеклы и более 90% семян овощей.

© Zerno.Ru

КАЗАХСТАН

За 2023 год через зерновой терминал компании "Ак Бидай-Терминал" в порту Актау было перевалено 126 тысяч тонн зерна, сообщает "Продкорпорация". Основным получателем зерна стал Иран, причем наибольший объем составил ячмень (106 714 тонн), за ним следуют пшеница (15 779 тонн) и кукуруза (3 348 тонн). На начало 2024 года запланирована перевалка 18 800 тонн зерна, а годовой план на 2024 год – 400 тысяч тонн. После модернизации в 2007 году терминал имеет возможности по временному хранению, перевалке и отгрузке зерна, с максимальной пропускной способностью до 600 тысяч тонн зерна в год.

Минсельхоз Казахстана намерен изменить структуру форвардного закупа продукции для стимулирования фермеров перейти на разнообразие сельхозкультур, сократив долю финансирования пшеницы. В проекте постановления, опубликованном на портале «Открытые НПА», указывается на необходимость содействия в диверсификации посевных площадей. Программы форвардного закупа будут ориентированы на выращивание культур, важных для внутреннего и внешнего рынков, уменьшая при этом фокус на монокультуре пшеницы. Предлагается постепенное снижение доли финансирования пшеницы с 81% в 2024 году до 75% в 2030 году, что должно способствовать переходу на производство более высокорентабельных и кормовых культур.

КТЖ сообщает о росте перевозки зерна на 12,7% в 2023 году, достигнув 11,3 млн тонн. Из этого объема 9 млн тонн было отправлено на экспорт, что на 1 млн тонн больше, чем в 2022 году. Также перевезено 3 млн тонн продуктов перемола, включая 2,2 млн тонн на экспорт. Импорт сельхозпродукции в Республику Казахстан вырос на 15%. Основной план экспортных перевозок на январь текущего года составляет 1,5 млн тонн зерновых грузов, из которых 1,2 млн тонн направляется через пограничный переход Сарыагаш в Узбекистан. В начале января количество отправленных поездов в Узбекистан увеличилось до 32-33 в сутки, в то время как прием поездов со стороны Китая снизился до 11-12 в сутки. В прошлом году перевозка зерна в Китай выросла втрое до 2,2 млн тонн, а погрузка продуктов перемола удвоилась до 600 тыс. тонн, что стало рекордным показателем за последние годы.

БЕЛОРУССИЯ

В 2023 году белорусские аграрии приобрели через Белорусскую универсальную товарную биржу более 437 тысяч тонн зерна на сумму 68 миллионов долларов, что вдвое больше по объему и на 50% больше по стоимости по сравнению с 2022 годом, сообщает пресс-служба биржи. Основными закупаемыми товарами были пшеница (фуражная и продовольственная), кукуруза и пивоваренный ячмень, составлявшие 77% от общей стоимости сделок. Большинство зерна было белорусского происхождения, но около 40% поступило из России, откуда участие в торгах взяли торговцы из 8 регионов, в два раза больше, чем в предыдущем году. Продажи российского зерна на бирже увеличились в 6 раз, до 194,4 тысяч тонн. Отмечается также снижение цен на зерно в 2023 году на мировом рынке, где конкуренция между крупнейшими экспортерами усилилась из-за увеличения предложения.

© Zerno.Ru

ЖЕЛЕЗНОДОРОЖНЫЕ ОТГРУЗКИ

Данные рассчитываются Zerno.Ru на основании ж/д накладных, поданный в РЖД за указанный период

ПШЕНИЦА

Железнодорожные перевозки в РФ за 01.01.2024 по 12.01.2024 с ретроспективой, тыс. МТ

Дата	26.11.2023 - 07.12.2023	08.12.2023 - 19.12.2023	20.12.2023 - 31.12.2023	01.01.2024 - 12.01.2024	Изменение за период, %	Доля в общих перевозках, %
внутрирегиональные	32,64	28,28	25,87	20,20	-21,94 ⇓	4,27
межрегиональные	77,30	69,01	82,36	37,63	-54,31 ⇓	7,95
экспортные	663,05	720,80	769,69	415,36	-46,04 ⇓	87,78
импортные	-	-	-	-	0,00 ⇔	-
транзитные все	-	-	-	-	0,00 ⇔	-

* в качестве регионов выступают макрорегионы (федеральные округа)

Суммарный объем перевозок пшеницы по российской ж/д за рассматриваемый период составил 473,18 тыс. МТ (-46,10% к предыдущему периоду)

Внутреннее движение по ж/д по российской территории составило 57,83 тыс. МТ (включает все перевозки внутри России).

За рассматриваемый период внутреннее движение пшеницы по ж/д по Российской федерации составило 12,2%, доля экспортных 87,8%, импортных 0,0%, и транзитных 0,0%.

Соотношение внутрирегиональных к межрегиональных перевозкам (в качестве регионов выступают макрорегионы - федеральные округа) составило 53,7%, за прошлый период 31,4%.

Объем внутрироссийских перевозок составил к объему прошлого периода 53,4%.

Межрегиональный баланс перевозок по макрорегионам РФ за 01.01.2024 - 12.01.2024, тыс. МТ

Регион	Отгрузки внутри округа	Отгрузки из округа	Отгрузки в округ	Экспорт округа	Импорт округа	Сальдо округа за 01.01-12.01
N/A	0,00	0,00	0,00	0,92	0,00	0,00 ⇔
Центральный ФО	1,88	9,57	1,23	153,03	0,00	-159,50 ⇓
Дальневосточный ФО	4,19	0,00	4,27	0,14	0,00	+8,32 ⇑
Приволжский ФО	6,50	19,43	3,40	92,04	0,00	-101,57 ⇓
Северо-Западный ФО	0,00	0,00	14,93	9,06	0,00	+5,87 ⇑
Сибирский ФО	4,97	4,21	1,46	17,13	0,00	-14,92 ⇓
Уральский ФО	2,67	4,41	1,28	2,45	0,00	-2,92 ⇓
Южный ФО	0,00	0,00	11,06	140,57	0,00	-129,51 ⇓

За период максимальные ж/д отгрузки, включая внутренние, произвел Приволжский ФО - 25,93 тыс.МТ (44,8% от всех отгрузок по РФ).

Максимальный экспорт произвел Центральный ФО в количестве 153,03 тыс.МТ (36,9% от всего экспорта).

Импорт за 01.01.2024 - 12.01.2024, МТ

Импорт из	за отчетный период, МТ	с начала года по 12.01.2024, МТ	на тот же период с начала прошлого года, МТ
Всего	**0**	**0**	**0**

© Zerno.Ru

Экспорт за 01.01.2024 - 12.01.2024, МТ

Экспорт в	за отчетный период, МТ	с начала года по 12.01.2024, МТ	на тот же период с начала прошлого года, МТ
Дальнее зарубежье	348747	348747	355115
Казахстан	21565	21565	13008
Азербайджан	11993	11993	17542
Латвия	10012	10012	17760
Литва	9060	9060	0
Монголия	5598	5598	0
Киргизия	3154	3154	4887
Грузия	2691	2691	1916
Белоруссия	1699	1699	0
Китай	835	835	974
Туркменистан	0	0	1522
Всего	**415357**	**415357**	**412728**

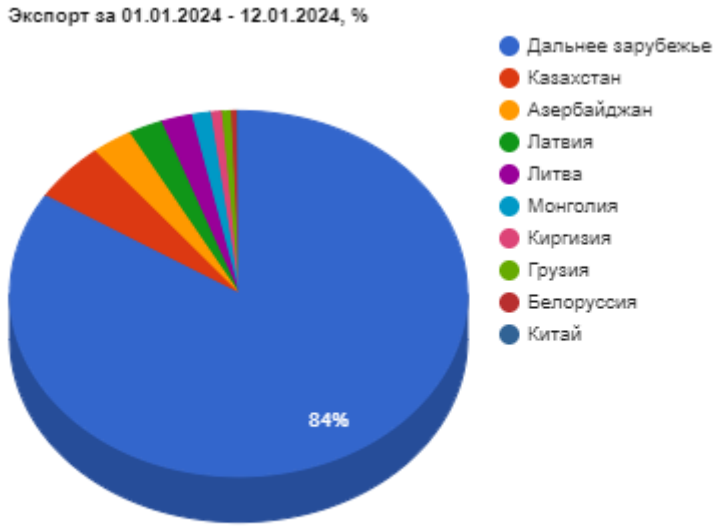

За период с начала года лидером по ж/д импорту пшеницы из России является Дальнее зарубежье: 348748 МТ, что на 6368 МТ меньше пшеницы, чем в прошлом году за аналогичный период.

Всего с начала года по ж/д экспортировано пшеницы 415357 МТ, что столько же, сколько и в прошлом году за аналогичный период.

Транзит за 01.01.2024 - 12.01.2024, МТ

Транзит в	за отчетный период, МТ	с начала года по 12.01.2024, МТ	на тот же период с начала прошлого года, МТ
Всего	**0**	**0**	**0**

Регионы-лидеры по отгрузкам за 01.01.2024 - 12.01.2024, МТ

Регионы - лидеры по отгрузкам	МТ
Волгоградская область	57971
Саратовская область	55078
Тамбовская область	45514
Курская область	42569
Липецкая область	40110
Ставропольский край	36872
Ростовская область	23472
Пензенская область	22697
Краснодарский край	22256
Ульяновская область	16099

Наибольшие отгрузки пшеницы по железной дороге показали: Волгоградская область - 58,0 тыс. тн и Саратовская область - 55,1 тыс.тн.

© Zerno.Ru

Регионы-лидеры по получению за 01.01.2024 - 12.01.2024, МТ

Регионы - лидеры по получению	МТ
Краснодарский край	11063
Приморский край	7981
Санкт-Перербург	7554
Ленинградская область	5032
Челябинская область	3946
Саратовская область	3396
Удмуртия	3148
Алтайский край	3042
Новосибирская область	2820
Москва	2208

Максимальные объемы получение пшеницы по железной дороге показали: Краснодарский край - 11,1 тыс. тн и Приморский край - 8,0 тыс.тн.

Компании-лидеры по внутренним отгрузкам за 01.01.2024 - 12.01.2024, МТ

Компании-лидеры по внутренним отгрузкам	МТ
ООО "СЗК"	4072
ООО "РУСАГРОТРАНС"	3942
ООО "ИРКУТСКИЙ МАСЛОЖИРКОМБИНАТ"	3835
ЗАО "АгроТрансКапитал"	3612
ЭКЗИМ ИНТЕРНЕШНЛ	3396
ООО "ЮФЕНАЛ ТРЕЙД"	2960
ООО "АВТОШАТЛ"	2884
ОАО "МАКФА"	2665
ЗАО "Искра"	2221
ООО "ГОЛД ГРЕЙН"	1995

Компании-лидеры по получению за 01.01.2024 - 12.01.2024, МТ

Компании-лидеры по получению	МТ
ОАО "НОВОРОССИЙСКИЙ КОМБИНАТ ХЛЕБОПРОДУКТОВ"	117297
ООО "НЗТ"	79964
АО "ЗЕРНОВОЙ ТЕРМИНАЛ "КСК"	75878
АО "ТЗТ"	65759
ООО "ПОРТ ВЫСОЦКИЙ"	21990
ОАО "ЛКХП КИРОВА"	7327
ООО "СК "ТРАНС - РЕГИОН"	6425
ООО "МакПром"	6078
ОАО `ММПТ`	4974
ОАО "МАКФА"	4898

По внутрироссийским отрузкам лидерами выступили ООО "СЗК" с объемом 4,1 тыс.тн и ООО "РУСАГРОТРАНС" - 3,9 тыс.тн, крупнейшие получатели пшеницы: ОАО "НОВОРОССИЙСКИЙ КОМБИНАТ ХЛЕБОПРОДУКТОВ" - 117,3 тыс.тн и ООО "НЗТ" - 80,0 тыс.тн

Компании-лидеры по экспорту за 01.01.2024 - 12.01.2024, МТ

Компании-лидеры по экспорту	МТ
ООО "ТД "Зерно Заволжья"	42678
АО "РУССКИЙ ДОМ"	27425
ЗАО "ТРАНС СЕРВИС"	23701
ООО "РУСАГРОТРАНС"	21244
ООО "ТРАНСАГРОТЭК"	18084
ООО "ЭКСПОКОМЛОГИСТИКА"	16666

© Zerno.Ru

ООО 'СЕНТЯБРЬ'	15050
ООО ТК "РЕГИОН-САРАТОВ"	11095
ООО "ЮЖНАЯ ТРАНСПОРТНО-ЭКСПЕДИЦИОННАЯ КОМПАНИЯ"	10626
ООО "ИПАТОВСКИЙ КОМБИНАТ ХЛЕБОПРОДУКТОВ"	10200

Распределение отгрузок регионов-лидеров за 01.01.2024 - 12.01.2024, МТ

Регион отправления	Регион получения	Всего, МТ
Всего		**31515**
Красноярский край		**8545**
в том числе	Приморский край	4146
	Алтайский край	2039
	Новосибирская область	1870
	Кемеровская область	351
	Томская область	71
	Саха (Якутия)	67
Саратовская область		**6769**
в том числе	Краснодарский край	2960
	Кировская область	1995
	Костромская область	896
	Ленинградская область	550
	Алтайский край	367
Челябинская область		**6061**
в том числе	Саратовская область	3396
	Челябинская область	2665
Ульяновская область		**5953**
в том числе	Ленинградская область	2919
	Пермский край	1285
	Краснодарский край	918
	Калининградская область	692
	Санкт-Перербург	138
Амурская область		**4187**
в том числе	Приморский край	3835
	Хабаровский край	352

Основные поставщики по 10 ведущим областям за 01.01.2024 - 12.01.2024, МТ

Регион получения	Поставщик	Всего, МТ
Всего		**35576**
Краснодарский край		**11063**
в том числе	ООО "РУСАГРОТРАНС"	3286
	ООО "ЮФЕНАЛ ТРЕЙД"	2960
	ООО "АГРОФИРМА ЕЛЕЦКИЙ"	1570
	ОАО "ОКТЯБРЬСКОЕ"	1064
	СТУДЕНЕЦКИЙ МУКОМОЛЬНЫЙ ЗАВОД	921
	ООО "ЧУФАРОВСКИЙ ЭЛЕВАТОР"	918
	ОАО *Сергачский элеватор*	342
Приморский край		**7981**
в том числе	ООО "ИРКУТСКИЙ МАСЛОЖИРКОМБИНАТ"	3835
	ООО АГРОФИРМА "УЧУМСКАЯ"	1565
	ООО *Колос*	1062
	ООО *Канское хлебоприемное предприятие*	857

© Zerno.Ru

	ООО "СИГИР ТЕРМИНАЛС"	520
	СПК (СМЕШАННОГО ТИПА) "УСПЕХ"	141
Санкт-Перербург		**7554**
в том числе	ООО "СЗК"	4072
	ООО "АВТОШАТЛ"	1442
	ОТКРЫТОЕ АКЦИОНЕРНОЕ ОБЩЕСТВО *ТАТАРСТАНСКИЕ ЗЕРНОВЫЕ ТЕХНОЛОГИИ*	838
	ЗАО "КУРГАНСЕМЕНА"	685
	ООО *ЮНИФЛЭЙКС*	227
	ООО "ЭЛЕВАТОР КОРАБЛИНО"	151
	ПКФ КУЗБАСС-ВОЛГА	138
Ленинградская область		**5032**
в том числе	ЗАО "АгроТрансКапитал"	2919
	ООО "РУСАГРОТРАНС"	588
	ОАО "ОКТЯБРЬСКОЕ"	555
	ЗАО "ПТИЦЕФАБРИКА "СЕВЕРНАЯ"	550
	ООО "АГРОФИРМА НИЖЕГОРОДСКАЯ"	279
	САШЕНЬКА	139
Челябинская область		**3946**
в том числе	ОАО "МАКФА"	2665
	ООО "СТК"	1213
	ООО "РУСАГРОТРАНС"	68

© Zerno.Ru

ЯЧМЕНЬ

Железнодорожные перевозки в РФ за 01.01.2024 по 12.01.2024 с ретроспективой, тыс. МТ

Дата	26.11.2023 - 07.12.2023	08.12.2023 - 19.12.2023	20.12.2023 - 31.12.2023	01.01.2024 - 12.01.2024	Изменение за период, %	Доля в общих перевозках, %
внутрирегиональные	17,20	15,26	25,92	8,33	-67,87 ⇓	10,68
межрегиональные	41,91	37,45	39,76	17,04	-57,15 ⇓	21,85
экспортные	69,95	64,52	88,27	52,38	-40,66 ⇓	67,20
импортные	0,29	2,60	-	-	0,00 ⇔	-
транзитные все	0,68	0,56	0,27	0,21	-24,14 ⇓	0,26

* в качестве регионов выступают макрорегионы (федеральные округа)

Суммарный объем перевозок ячменя по российской ж/д за рассматриваемый период составил 77,95 тыс. МТ (-49,45% к предыдущему периоду)

Итого внутреннее движение ячменя по ж/д по РФ составило 25,36 тыс. МТ (включает все перевозки внутри России).

Внутреннее движение ячменя по ж/д по России составило 32,5%, доля экспортных 67,2%, импортных 0,0%, и транзитных 0,3%.

Соотношение внутрирегиональных к межрегиональных перевозкам (в качестве регионов выступают макрорегионы - федеральные округа) составило 48,9%, за прошлый период 65,2%.

Объем внутрироссийских перевозок составил к объему прошлого периода 38,6%.

Межрегиональный баланс перевозок по макрорегионам РФ за 01.01.2024 - 12.01.2024, тыс. МТ

Регион	Отгрузки внутри округа	Отгрузки из округа	Отгрузки в округ	Экспорт округа	Импорт округа	Сальдо округа за 01.01-12.01
Центральный ФО	6,48	9,80	0,85	8,44	0,00	-10,91 ⇓
Дальневосточный ФО	0,00	0,00	3,04	0,00	0,00	+3,04 ⇑
Приволжский ФО	0,93	3,34	3,28	4,06	0,00	-3,19 ⇓
Северо-Западный ФО	0,00	0,00	6,11	0,00	0,00	+6,11 ⇑
Сибирский ФО	0,23	2,98	3,35	29,99	0,00	-29,39 ⇓
Уральский ФО	0,69	0,91	0,00	4,89	0,00	-5,12 ⇓
Южный ФО	0,00	0,00	0,40	5,00	0,00	-4,60 ⇓

За отчетный период максимальные ж/д отгрузки ячменя, включая внутренние, произвел Центральный ФО - 16,28 тыс.МТ (64,2% от всех отгрузок по РФ).

Максимальный экспорт произвел Сибирский ФО в количестве 29,99 тыс.МТ (57,3% от всего экспорта).

Импорт за 01.01.2024 - 12.01.2024, МТ

Импорт из	за отчетный период, МТ	с начала года по 12.01.2024, МТ	на тот же период с начала прошлого года, МТ
Казахстан	0	0	350
Всего	**0**	**0**	**350**

Экспорт за 01.01.2024 - 12.01.2024, МТ

Экспорт в	за отчетный период, МТ	с начала года по 12.01.2024, МТ	на тот же период с начала прошлого года, МТ

© Zerno.Ru

Дальнее зарубежье	33001	33001	4429
Казахстан	9448	9448	481
Китай	5734	5734	999
Латвия	1999	1999	0
Монголия	1842	1842	0
Азербайджан	355	355	537
Белоруссия	0	0	482
Всего	**52381**	**52381**	**6931**

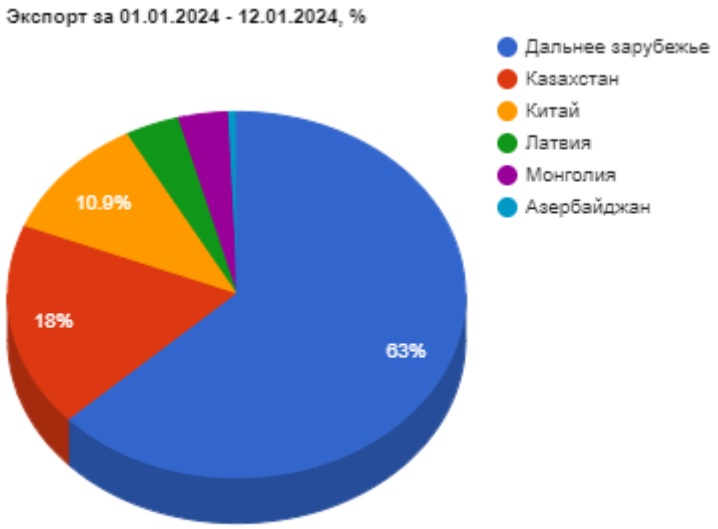

Лидирующий ж/д импортер ячменя из России за период с начала года - Дальнее зарубежье: 33001 МТ, что на 28572 МТ больше ячменя, чем в прошлом году за аналогичный период.

Всего с начала года по ж/д экспортировано ячменя 52381 МТ, что на 350 МТ больше ячменя, чем в прошлом году за аналогичный период.

Транзит за 01.01.2024 - 12.01.2024, МТ

Транзит в	за отчетный период, МТ	с начала года по 12.01.2024, МТ	на тот же период с начала прошлого года, МТ
Киргизия	136	136	0
Таджикистан	70	70	0
Дальнее зарубежье	0	0	661
Узбекистан	0	0	66
Всего	**206**	**206**	**727**

© Zerno.Ru

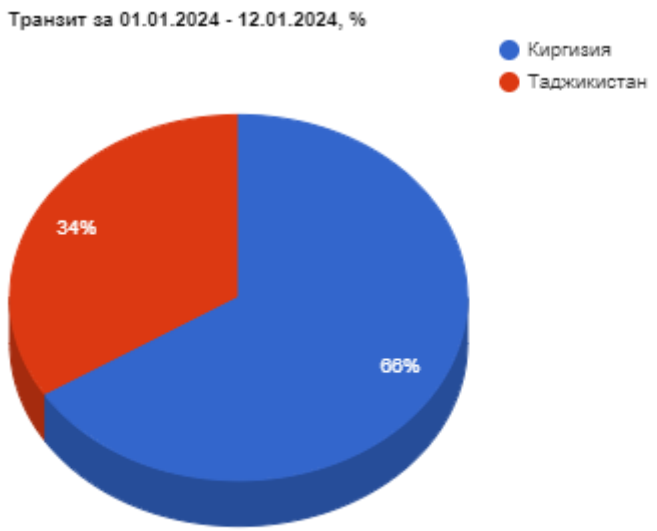

За период с начала года лидером по ж/д транзиту ячменя через Россию является Киргизия: 136 МТ, что на 136 МТ больше ячменя, чем в прошлом году за аналогичный период.

Транзит ячменя с начала года по ж/д составили 206 МТ, что на 521.8 МТ меньше ячменя, чем в прошлом году за аналогичный период.

Регионы-лидеры по отгрузкам за 01.01.2024 - 12.01.2024, МТ

Регионы - лидеры по отгрузкам	МТ
Новосибирская область	17641
Липецкая область	9545
Красноярский край	7966
Свердловская область	4891
Курская область	4647
Омская область	4601
Ростовская область	3493
Орловская область	2991
Татарстан	2551
Воронежская область	2330

Наибольшие отгрузки ячменя по железной дороге показали: Новосибирская область - 17,6 тыс. тн и Липецкая область - 9,5 тыс.тн.

Регионы-лидеры по получению за 01.01.2024 - 12.01.2024, МТ

Регионы - лидеры по получению	МТ
Санкт-Перербург	5551
Москва	3540
Татарстан	3071
Приморский край	2983
Омская область	1740
Ярославская область	1632
Тверская область	1583
Иркутская область	1404
Мордовия	1132
Свердловская область	685

Максимальные объемы получение ячменя по железной дороге показали: Санкт-Перербург - 5,6 тыс. тн и Москва - 3,5 тыс.тн.

Компании-лидеры по внутренним отгрузкам за 01.01.2024 - 12.01.2024, МТ

Компании-лидеры по внутренним отгрузкам	МТ
ООО "ДИМЭКС"	2602
ООО *Колос*	2125
ЗАО "КУРГАНСЕМЕНА"	1599

© Zerno.Ru

ООО "АПК-РЯЗАНЬ"	1583
ИП КОПЦЕВА ЛАРИСА ИВАНОВНА	1548
МАРЬЯЖ	1402
ООО "ТРАНСАГРОТЭК"	1231
ООО "АВАНГАРД-АГРО-Воронеж"	1123
ЛУКАШЕВСКОЕ ХЛЕБОПРИЕМНОЕ ПРЕДПРИЯТИЕ	1115
ООО "АВАНГАРД-АГРО-ОРЕЛ"	1015

Компании-лидеры по получению за 01.01.2024 - 12.01.2024, МТ

Компании-лидеры по получению	МТ
АО "ЗЕРНОВОЙ ТЕРМИНАЛ "КСК"	11440
ФЕТЕКСИМ	4548
ООО "ВСК"	4544
ООО 'ВЛАДИВОСТОКСКИЙ МОРСКОЙ КОНТЕЙНЕРНЫЙ ТЕРМИНАЛ'	4091
СОЛОДОВЕННЫЙ ЗАВОД СУФФЛЕ САНКТ-ПЕТЕРБУРГ	4083
МАРЬЯЖ	3540
ЖБФ	2706
ГРАНД	2697
ООО "РТЛ"	2410
ООО "ПИВОВАРЕННАЯ КОМПАНИЯ "БАЛТИКА"	2400

По внутрироссийским отгрузкам лидерами выступили ООО "ДИМЭКС" с объемом 2,6 тыс.тн и ООО *Колос* - 2,1 тыс.тн, крупнейшие получатели ячменя: АО "ЗЕРНОВОЙ ТЕРМИНАЛ "КСК" - 11,4 тыс.тн и ФЕТЕКСИМ - 4,5 тыс.тн

Компании-лидеры по экспорту за 01.01.2024 - 12.01.2024, МТ

Компании-лидеры по экспорту	МТ
ООО "ЭЛЕВАТОР"	4548
ООО ''СЕРВИС-ЭКЛОН''	3704
ООО `АЛЬЯНСТРАНСТОРГ`	3692
ООО "ТД "РИФ"	3493
АО "РУССКИЙ ДОМ"	3325
ООО "ЕТТ"	2706
ЕВРОСИБ СПБ-ТРАНСПОРТНЫЕ СИСТЕМЫ	2403
ООО "Агро-Сервис"	2314
ДП АЛЬФА-СИБТОРГ	2299
ООО *Добрыня*	2272

Распределение отгрузок регионов-лидеров за 01.01.2024 - 12.01.2024, МТ

Регион отправления	Регион получения	Всего, МТ
Всего		**14706**
Липецкая область		**5274**
в том числе	Санкт-Перербург	1725
	Иркутская область	1404
	Мордовия	986
	Татарстан	660
	Белгородская область	353
	Тульская область	144
Орловская область		**2991**
в том числе	Санкт-Перербург	1481
	Москва	1015
	Ярославская область	494
Красноярский край		**2858**

© Zerno.Ru

в том числе	Приморский край	2858
Тамбовская область		**1853**
в том числе	Санкт-Перербург	1430
	Новосибирская область	208
	Ярославская область	144
	Тульская область	70
Рязанская область		**1730**
в том числе	Тверская область	1583
	Ярославская область	146

Основные поставщики по 10 ведущим областям за 01.01.2024 - 12.01.2024, МТ

Регион получения	Поставщик	Всего, МТ
Всего		**16885**
Санкт-Перербург		**5551**
в том числе	ООО "ДИМЭКС"	2602
	ООО "ТРАНСАГРОТЭК"	1231
	ЗАО "КУРГАНСЕМЕНА"	914
	ОАО "Избердеевский элеватор"	553
	ООО "ТОРГОВО-ЗАКУПОЧНАЯ КОМПАНИЯ ЗЕРНОВЫЕ ПРОДУКТЫ"	250
Москва		**3540**
в том числе	МАРЬЯЖ	1402
	ООО "АВАНГАРД-АГРО-Воронеж"	1123
	ООО "АВАНГАРД-АГРО-ОРЕЛ"	1015
Татарстан		**3071**
в том числе	ЛУКАШЕВСКОЕ ХЛЕБОПРИЕМНОЕ ПРЕДПРИЯТИЕ	1115
	ОАО "ШЕМОРДАНСКОЕ ХПП"	703
	АООТ ^ЕЛЕЦКАЯ ХЛЕБНАЯ БАЗА 30^	660
	АО ЭЛЕВАТОР ЭРТИЛЬСКИЙ	366
	ООО "КФХ ВОЗРОЖДЕНИЕ"	225
Приморский край		**2983**
в том числе	ООО *Колос*	2125
	ИП Киященко Оксана Михайловна	396
	ООО "СИБЛЕСТРАНС"	194
	ООО "СИГИР ТЕРМИНАЛС"	143
	ОАО "ОМСКАЯ МАКАРОННАЯ ФАБРИКА"	76
	ООО "ФИТ"	48
Омская область		**1740**
в том числе	ОАО "АПО Элеком"	812
	ООО "РТЛ"	701
	ООО "ПАЧЕЛМСКОЕ ХОЗЯЙСТВО"	225

© Zerno.Ru

КУКУРУЗА

Железнодорожные перевозки в РФ за 01.01.2024 по 12.01.2024 с ретроспективой, тыс. МТ

Дата	26.11.2023 - 07.12.2023	08.12.2023 - 19.12.2023	20.12.2023 - 31.12.2023	01.01.2024 - 12.01.2024	Изменение за период, %	Доля в общих перевозках, %
внутрирегиональные	1,72	0,74	0,98	1,83	+87,49 ⇑	7,00
межрегиональные	21,99	25,37	18,52	8,59	-53,59 ⇓	32,84
экспортные	24,03	22,80	51,29	15,74	-69,31 ⇓	60,16
импортные	-	-	-	-	0,00 ⇔	-
транзитные все	-	-	-	-	0,00 ⇔	-

* в качестве регионов выступают макрорегионы (федеральные округа)

Суммарный объем перевозок кукурузы по российской ж/д за рассматриваемый период составил 26,17 тыс. МТ (-63,03% к предыдущему периоду)

Внутреннее движение по ж/д за рассматриваемый период по российской территории составило 10,43 тыс. МТ (включает все перевозки внутри России).

Итого внутреннее движение по ж/д по российской территории составило 39,8%, доля экспортных 60,2%, импортных 0,0%, и транзитных 0,0%.

Соотношение внутрирегиональных к межрегиональных перевозкам (в качестве регионов выступают макрорегионы - федеральные округа) составило 21,3%, за прошлый период 5,3%.

Объем внутрироссийских перевозок составил к объему прошлого периода 53,5%.

Межрегиональный баланс перевозок по макрорегионам РФ за 01.01.2024 - 12.01.2024, тыс. МТ

Регион	Отгрузки внутри округа	Отгрузки из округа	Отгрузки в округ	Экспорт округа	Импорт округа	Сальдо округа за 01.01-12.01
Центральный ФО	1,83	3,74	0,00	13,88	0,00	-15,79 ⇓
Дальневосточный ФО	0,00	0,00	0,02	1,58	0,00	-1,56 ⇓
Приволжский ФО	0,00	4,57	0,14	0,00	0,00	-4,44 ⇓
Северо-Западный ФО	0,00	0,00	1,53	0,00	0,00	+1,53 ⇑
Сибирский ФО	0,00	0,00	0,56	0,00	0,00	+0,56 ⇑
Уральский ФО	0,00	0,00	0,49	0,00	0,00	+0,49 ⇑
Южный ФО	0,00	0,28	5,85	0,28	0,00	+5,29 ⇑

Максимальные ж/д отгрузки кукурузы, включая внутренние, за указанный период произвел Центральный ФО - 5,58 тыс.МТ (53,5% от всех отгрузок по РФ).

Максимальный экспорт произвел также Центральный ФО в количестве 13,88 тыс.МТ (88,2% от всего экспорта).

Импорт за 01.01.2024 - 12.01.2024, МТ

Импорт из	за отчетный период, МТ	с начала года по 12.01.2024, МТ	на тот же период с начала прошлого года, МТ
Белоруссия	0	0	156
Всего	**0**	**0**	**156**

Экспорт за 01.01.2024 - 12.01.2024, МТ

Экспорт в	за отчетный период, МТ	с начала года по 12.01.2024, МТ	на тот же период с начала прошлого года, МТ
Латвия	13883	13883	4243

© Zerno.Ru

Китай	1555	1555	2322
Азербайджан	279	279	7110
Дальнее зарубежье	22	22	0
Литва	0	0	5526
Всего	**15740**	**15740**	**19201**

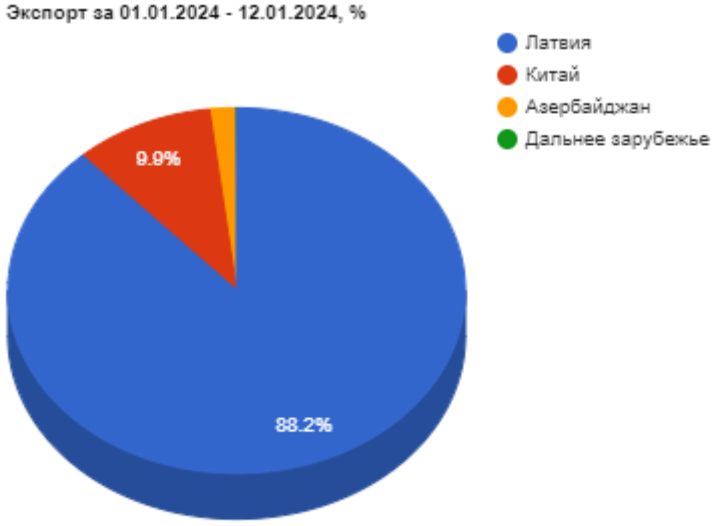

За период с начала года лидером по ж/д импорту из России является Латвия: 13883 МТ, что на 9640 МТ больше кукурузы, чем в прошлом году за аналогичный период.

С начала года общий ж/д экспорт составил 15740 МТ, что на 156 МТ больше кукурузы, чем в прошлом году за аналогичный период.

Транзит за 01.01.2024 - 12.01.2024, МТ

Транзит в	за отчетный период, МТ	с начала года по 12.01.2024, МТ	на тот же период с начала прошлого года, МТ
Всего	**0**	**0**	**0**

Регионы-лидеры по отгрузкам за 01.01.2024 - 12.01.2024, МТ

Регионы - лидеры по отгрузкам	МТ
Курская область	11062
Саратовская область	4573
Липецкая область	3556
Орловская область	2419
Приморский край	1555
Белгородская область	1394
Рязанская область	1005
Ставропольский край	415
Краснодарский край	129
Амурская область	22

Наибольшие отгрузки кукурузы по железной дороге показали: Курская область - 11,1 тыс. тн и Саратовская область - 4,6 тыс.тн.

Регионы-лидеры по получению за 01.01.2024 - 12.01.2024, МТ

Регионы - лидеры по получению	МТ
Астраханская область	5849
Новгородская область	1394
Рязанская область	1244
Тверская область	588
Свердловская область	495
Новосибирская область	417
Вологодская область	140

© Zerno.Ru

Пермский край	135
Хакасия	66
Алтайский край	62

Максимальные объемы получение кукурузы по железной дороге показали: Астраханская область - 5,8 тыс. тн и Новгородская область - 1,4 тыс.тн.

Компании-лидеры по внутренним отгрузкам за 01.01.2024 - 12.01.2024, МТ

Компании-лидеры по внутренним отгрузкам	МТ
ООО "Агрофирма "Рубеж"	2713
ОАО "Белгородский завод рыбных комбикормов"	1394
ООО "ФОРВАРД61"	1275
ООО "ТОРГОВО-ЗАКУПОЧНАЯ КОМПАНИЯ ЗЕРНОВЫЕ ПРОДУКТЫ"	1244
ООО 'Рубикон'	705
АО "РУССКИЙ ДОМ"	635
ООО "ГОЛД ГРЕЙН"	629
ООО "АПК-РЯЗАНЬ"	588
ООО "ЮФЕНАЛ ТРЕЙД"	525
ООО "ОКА МОЛОКО"	417

Компании-лидеры по получению за 01.01.2024 - 12.01.2024, МТ

Компании-лидеры по получению	МТ
ПКФ ВОЛГА-ПОРТ	2713
ОАО Подберезский комбинат хлебопродуктов	1394
ОАО "Ибредькрахмалпатока"	1244
АО "Морской торговый порт Оля"	1141
ПАО "Астраханский порт"	705
ООО "Порт "Зюйд-Вест"	629
ОАО "АГРОФИРМА ДМИТРОВА ГОРА"	588
МОСК Ж.Д. ОАО "РЖД"	525
ООО "Астраханский зерновой терминал"	525
ОАО "Богдановичский комбикормовый завод"	495

По внутрироссийским отгрузкам лидерами выступили ООО "Агрофирма "Рубеж" с объемом 2,7 тыс.тн и ОАО "Белгородский завод рыбных комбикормов" - 1,4 тыс.тн, крупнейшие получатели кукурузы: ПКФ ВОЛГА-ПОРТ - 2,7 тыс.тн и ОАО Подберезский комбинат хлебопродуктов - 1,4 тыс.тн

Компании-лидеры по экспорту за 01.01.2024 - 12.01.2024, МТ

Компании-лидеры по экспорту	МТ
ООО "РУССКИЙ ЯЧМЕНЬ"	6088
ООО 'ИЗМАЛКОВСКИЙ ЭЛЕВАТОР'	3556
ООО "АВАНГАРД-АГРО-Курск"	1590
АО "РУССКИЙ ДОМ"	1474
ООО "АВАНГАРД-АГРО-ОРЕЛ"	1174
ТМУ ЦЭМ	910
ООО "ТК ПРОФФИ"	525
ООО ШАМС	279
ЗАО *Ольгерд*	120
ООО "ДЖЕТ ЛОДЖИСТИК"	22

Распределение отгрузок регионов-лидеров за 01.01.2024 - 12.01.2024, МТ

Регион отправления	Регион получения	Всего, МТ
Всего		**10126**
Саратовская область		**4573**

© Zerno.Ru

в том числе	Астраханская область	4573
Курская область		**1910**
в том числе	Астраханская область	1275
	Свердловская область	495
	Вологодская область	140
Белгородская область		**1394**
в том числе	Новгородская область	1394
Орловская область		**1244**
в том числе	Рязанская область	1244
Рязанская область		**1005**
в том числе	Тверская область	588
	Новосибирская область	417

Основные поставщики по 10 ведущим областям за 01.01.2024 - 12.01.2024, МТ

Регион получения	Поставщик	Всего, МТ
Всего		**9570**
Астраханская область		**5849**
в том числе	ООО "Агрофирма "Рубеж"	2713
	ООО "ФОРВАРД61"	1275
	ООО 'Рубикон'	705
	ООО "ГОЛД ГРЕЙН"	629
	ООО "ЮФЕНАЛ ТРЕЙД"	525
Новгородская область		**1394**
в том числе	ОАО "Белгородский завод рыбных комбикормов"	1394
Рязанская область		**1244**
в том числе	ООО "ТОРГОВО-ЗАКУПОЧНАЯ КОМПАНИЯ ЗЕРНОВЫЕ ПРОДУКТЫ"	1244
Тверская область		**588**
в том числе	ООО "АПК-РЯЗАНЬ"	588
Свердловская область		**495**
в том числе	АО "РУССКИЙ ДОМ"	495

© Zerno.Ru

РИС

Железнодорожные перевозки в РФ за 01.01.2024 по 12.01.2024 с ретроспективой, тыс. МТ

Дата	26.11.2023 - 07.12.2023	08.12.2023 - 19.12.2023	20.12.2023 - 31.12.2023	01.01.2024 - 12.01.2024	Изменение за период, %	Доля в общих перевозках, %
внутрирегиональные	0,35	0,52	0,01	0,02	+311,36 ⇑	0,65
межрегиональные	8,96	9,94	7,95	2,97	-62,63 ⇓	87,16
экспортные	0,40	0,59	0,66	0,14	-79,32 ⇓	3,99
импортные	0,10	0,05	-	0,28	0,00 ⇔	8,21
транзитные все	-	-	-	-	0,00 ⇔	-

* в качестве регионов выступают макрорегионы (федеральные округа)

Суммарный объем перевозок риса по российской ж/д за рассматриваемый период составил 3,41 тыс. МТ (-60,42% к предыдущему периоду)

За рассматриваемый период внутреннее движение риса по ж/д по Российской федерации составило 2,99 тыс. МТ (включает все перевозки внутри России).

Внутреннее движение по ж/д по российской территории составило 87,8%, доля экспортных 4,0%, импортных 8,2%, и транзитных 0,0%.

Соотношение внутрирегиональных к межрегиональных перевозкам (в качестве регионов выступают макрорегионы - федеральные округа) составило 0,7%, за прошлый период 0,1%.

Объем внутрироссийских перевозок составил к объему прошлого периода 37,6%.

Межрегиональный баланс перевозок по макрорегионам РФ за 01.01.2024 - 12.01.2024, тыс. МТ

Регион	Отгрузки внутри округа	Отгрузки из округа	Отгрузки в округ	Экспорт округа	Импорт округа	Сальдо округа за 01.01-12.01
Центральный ФО	0,00	0,05	0,47	0,00	0,21	+0,64 ⇑
Дальневосточный ФО	0,00	1,16	0,21	0,00	0,00	-0,95 ⇓
Приволжский ФО	0,00	0,00	0,07	0,00	0,00	+0,07 ⇑
Северо-Западный ФО	0,00	0,34	0,07	0,00	0,00	-0,27 ⇓
Сибирский ФО	0,02	0,16	1,18	0,00	0,00	+1,05 ⇑
Уральский ФО	0,00	0,14	0,84	0,00	0,00	+0,70 ⇑
Южный ФО	0,00	1,13	0,14	0,14	0,07	-1,06 ⇓

Максимальные ж/д отгрузки, включая внутренние, за указанный период произвел Дальневосточный ФО - 1,16 тыс.МТ (38,6% от всех отгрузок по РФ).

Максимальный экспорт произвел Южный ФО в количестве 0,14 тыс.МТ (100,0% от всего экспорта).

Импорт за 01.01.2024 - 12.01.2024, МТ

Импорт из	за отчетный период, МТ	с начала года по 12.01.2024, МТ	на тот же период с начала прошлого года, МТ
Дальнее зарубежье	279	279	287
Всего	**279**	**279**	**287**

Лидирующий ж/д экспортер риса в Россию за период с начала года - Дальнее зарубежье: 280 МТ, что на 8 МТ меньше риса, чем в прошлом году за аналогичный период.

© Zerno.Ru

Всего с начала года по ж/д импортировано в Россию 280 МТ, что на 8 МТ больше риса, чем в прошлом году за аналогичный период.

Экспорт за 01.01.2024 - 12.01.2024, МТ

Экспорт в	за отчетный период, МТ	с начала года по 12.01.2024, МТ	на тот же период с начала прошлого года, МТ
Казахстан	136	136	0
Всего	**136**	**136**	**0**

За период с начала года лидером по ж/д импорту риса из России является Казахстан: 136 МТ, что на 136 МТ больше риса, чем в прошлом году за аналогичный период.

Объем поставок по ж/д с начала года составил 136 МТ, что на 8 МТ больше риса, чем в прошлом году за аналогичный период.

Транзит за 01.01.2024 - 12.01.2024, МТ

Транзит в	за отчетный период, МТ	с начала года по 12.01.2024, МТ	на тот же период с начала прошлого года, МТ
Всего	**0**	**0**	**0**

Регионы-лидеры по отгрузкам за 01.01.2024 - 12.01.2024, МТ

Регионы - лидеры по отгрузкам	МТ
Приморский край	1155
Краснодарский край	812
Адыгея	383
Санкт-Перербург	341
Челябинская область	135
Алтайский край	97
Новосибирская область	83
Ростовская область	73
Московская область	40
Москва	5

Наибольшие отгрузки риса по железной дороге показали: Приморский край - 1,2 тыс. тн и Краснодарский край - 0,8 тыс.тн.

Регионы-лидеры по получению за 01.01.2024 - 12.01.2024, МТ

Регионы - лидеры по получению	МТ
Челябинская область	730
Новосибирская область	697
Московская область	367
Москва	294
Омская область	187
Хакасия	135
Краснодарский край	135
Свердловская область	106
Хабаровский край	98
Ростовская область	70

Максимальные объемы получение риса по железной дороге показали: Челябинская область - 0,7 тыс. тн и Новосибирская область - 0,7 тыс.тн.

Компании-лидеры по внутренним отгрузкам за 01.01.2024 - 12.01.2024, МТ

Компании-лидеры по внутренним отгрузкам	МТ
ООО "РЕСУРС"	519
ООО `ШАНС-ЭНЕРГИЯ`	269
ООО "ТЛК-ГРОДЕКОВО"	203
ООО Компания *Новотэк Плюс*	203
ООО "ЛОТУС ГРУПП"	203
ООО "КУБАНЬ-ЛОГИСТИК"	203
ООО "КОМПАНИЯ "КЛАСС"	140

© Zerno.Ru

ООО САГРОСМАКТ	136
ООО "ДА-ЛИНА ТРАНС"	134
ООО *Агро-Альянс*	134

Компании-лидеры по получению за 01.01.2024 - 12.01.2024, МТ

Компании-лидеры по получению	МТ
ООО "РЕСУРС"	516
ООО "АГРОПРОМБИЗНЕС"	339
МОССПЕЦКОМПЛЕКТ	269
ООО *Мочищенский завод ЖБК*	269
ООО "ДА-ЛИНА ТРАНС"	204
ООО 'МАШКОМПЛЕКТ'	204
ООО "ВЕСТСИБТРАНС"	204
ФИРМА ЛАД	203
ООО "ТК БЭСТ КОМПАНИ"	201
ЗАО *Ольгерд*	180

По внутрироссийским отгрузкам лидерами выступили ООО "РЕСУРС" с объемом 0,5 тыс.тн и ООО `ШАНС-ЭНЕРГИЯ` - 0,3 тыс.тн, крупнейшие получатели риса: ООО "РЕСУРС" - 0,5 тыс.тн и ООО "АГРОПРОМБИЗНЕС" - 0,3 тыс.тн

Компании-лидеры по экспорту за 01.01.2024 - 12.01.2024, МТ

Компании-лидеры по экспорту	МТ
АО ФИРМА "АГРОКОМПЛЕКС" ИМ. Н.И.ТКАЧЕВА	136

Распределение отгрузок регионов-лидеров за 01.01.2024 - 12.01.2024, МТ

Регион отправления	Регион получения	Всего, МТ
Всего		**2690**
Приморский край		**1155**
в том числе	Москва	269
	Московская область	203
	Омская область	187
	Новосибирская область	136
	Хакасия	135
	Челябинская область	132
	Башкортостан	67
	Красноярский край	22
Краснодарский край		**676**
в том числе	Новосибирская область	404
	Челябинская область	135
	Алтайский край	67
	Санкт-Перербург	67
Адыгея		**383**
в том числе	Челябинская область	383
Санкт-Перербург		**341**
в том числе	Новосибирская область	130
	Свердловская область	106
	Челябинская область	78
	Хабаровский край	26
Челябинская область		**135**
в том числе	Краснодарский край	135

Основные поставщики по 10 ведущим областям за 01.01.2024 - 12.01.2024, МТ

Регион получения	Поставщик	Всего, МТ

© Zerno.Ru

Всего		**2086**
Челябинская область		**730**
в том числе	ООО "РЕСУРС"	383
	ООО "ДиДиПи Трейд"	132
	ООО "ЖТЭК"	78
	ООО "КУБАНЬ-ЛОГИСТИК"	68
	ООО "ДА-ЛИНА ТРАНС"	67
Новосибирская область		**697**
в том числе	ООО САГРОСМАКТ	136
	ООО Компания *Новотэк Плюс*	135
	ООО "КУБАНЬ-ЛОГИСТИК"	135
	КОНТЕЙНЕРШИПС ИСТ	130
	ООО *Агро-Альянс*	66
	ООО "ДА-ЛИНА ТРАНС"	66
	ООО "ФОРТЕТРАНС"	26
Москва		**269**
в том числе	ООО `ШАНС-ЭНЕРГИЯ`	269
Московская область		**203**
в том числе	ООО "ТЛК-ГРОДЕКОВО"	203
Омская область		**187**
в том числе	ООО "КОМПАНИЯ "КЛАСС"	140
	ООО "РЕЙЛ-ТРАСТ"	47

© Zerno.Ru

МУКА

Железнодорожные перевозки в РФ за 01.01.2024 по 12.01.2024 с ретроспективой, тыс. МТ

Дата	26.11.2023 - 07.12.2023	08.12.2023 - 19.12.2023	20.12.2023 - 31.12.2023	01.01.2024 - 12.01.2024	Изменение за период, %	Доля в общих перевозках, %
внутрирегиональные	13,75	12,63	9,29	5,18	-44,18 ⇓	16,00
межрегиональные	22,23	25,61	21,68	12,16	-43,91 ⇓	37,54
экспортные	22,32	25,77	34,78	14,98	-56,94 ⇓	46,24
импортные	0,10	0,14	-	0,07	0,00 ⇔	0,22
транзитные все	-	-	-	-	0,00 ⇔	-

* в качестве регионов выступают макрорегионы (федеральные округа)

Суммарный объем перевозок пшеничной и ржаной муки по российской ж/д за рассматриваемый период составил 32,39 тыс. МТ (-50,73% к предыдущему периоду)

За рассматриваемый период итоговое внутреннее движение по ж/д по России составило 17,34 тыс. МТ (включает все перевозки внутри России).

Итого внутреннее движение по ж/д за рассматриваемый период пшеничной и ржаной муки по российской территории составило 53,5%, доля экспортных 46,2%, импортных 0,2%, и транзитных 0,0%.

Соотношение внутрирегиональных к межрегиональных перевозкам (в качестве регионов выступают макрорегионы - федеральные округа) составило 42,6%, за прошлый период 42,8%.

Объем внутрироссийских перевозок составил к объему прошлого периода 56,0%.

Межрегиональный баланс перевозок по макрорегионам РФ за 01.01.2024 - 12.01.2024, тыс. МТ

Регион	Отгрузки внутри округа	Отгрузки из округа	Отгрузки в округ	Экспорт округа	Импорт округа	Сальдо округа за 01.01-12.01
N/A	0,00	0,00	0,00	0,00	0,04	0,00 ⇔
Центральный ФО	0,19	4,50	0,20	0,81	0,03	-4,90 ⇓
Дальневосточный ФО	0,00	0,49	5,76	0,00	0,00	+5,27 ⇑
Приволжский ФО	0,13	0,27	2,29	2,09	0,00	+0,06 ⇑
Северо-Западный ФО	0,03	0,24	1,98	0,00	0,00	+1,78 ⇑
Сибирский ФО	4,70	5,82	1,19	5,18	0,00	-5,10 ⇓
Уральский ФО	0,07	0,51	0,61	0,86	0,00	-0,70 ⇓
Южный ФО	0,07	0,33	0,13	6,04	0,00	-6,17 ⇓

Максимальные ж/д отгрузки пшеничной и ржаной муки, включая внутренние, за указанный период произвел Сибирский ФО - 10,52 тыс.МТ (60,6% от всех отгрузок по РФ).

Максимальный экспорт произвел Южный ФО в количестве 6,04 тыс.МТ (40,3% от всего экспорта).

Импорт за 01.01.2024 - 12.01.2024, МТ

Импорт из	за отчетный период, МТ	с начала года по 12.01.2024, МТ	на тот же период с начала прошлого года, МТ
Дальнее зарубежье	72	72	0
Всего	**72**	**72**	**0**

Лидирующий ж/д экспортер в Россию за период с начала года - Дальнее зарубежье: 72 МТ, что на 72 МТ больше пшеничной и ржаной муки, чем в прошлом году за аналогичный период.

© Zerno.Ru

Всего с начала года по ж/д импортировано в Россию 72 МТ, что на 72 МТ больше пшеничной и ржаной муки, чем в прошлом году за аналогичный период.

Экспорт за 01.01.2024 - 12.01.2024, МТ

Экспорт в	за отчетный период, МТ	с начала года по 12.01.2024, МТ	на тот же период с начала прошлого года, МТ
Азербайджан	5439	5439	2080
Китай	2941	2941	926
Монголия	2711	2711	116
Туркменистан	2487	2487	2641
Узбекистан	664	664	0
Таджикистан	331	331	555
Казахстан	211	211	84
КНДР	188	188	1670
Киргизия	1	1	0
Дальнее зарубежье	0	0	1970
Грузия	0	0	833
Всего	**14977**	**14977**	**10881**

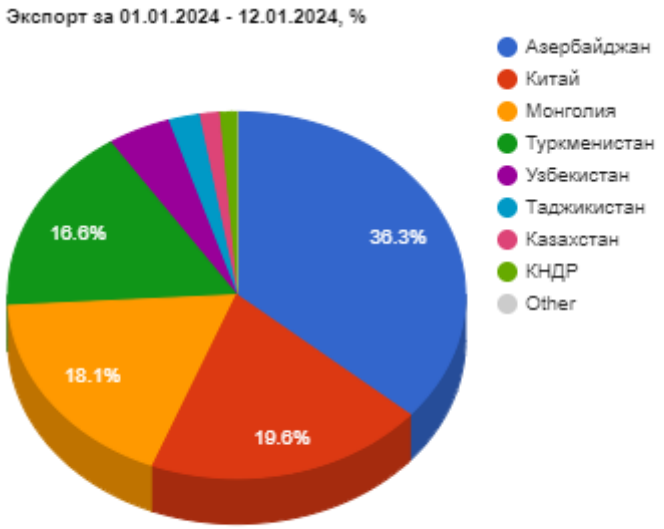

За период с начала года лидером по ж/д импорту пшеничной и ржаной муки из России является Азербайджан: 5439 МТ, что на 3359 МТ больше пшеничной и ржаной муки, чем в прошлом году за аналогичный период.

Объем поставок пшеничной и ржаной муки по ж/д с начала года составил 14977 МТ, что на 72 МТ больше пшеничной и ржаной муки, чем в прошлом году за аналогичный период.

Транзит за 01.01.2024 - 12.01.2024, МТ

Транзит в	за отчетный период, МТ	с начала года по 12.01.2024, МТ	на тот же период с начала прошлого года, МТ
Всего	**0**	**0**	**0**

Регионы-лидеры по отгрузкам за 01.01.2024 - 12.01.2024, МТ

Регионы - лидеры по отгрузкам	МТ
Алтайский край	8942
Дагестан	3827
Иркутская область	2370
Новосибирская область	1677
Курская область	1207
Белгородская область	1071
Ставропольский край	932
Ростовская область	880
Кемеровская область	872

© Zerno.Ru

Челябинская область	838

Наибольшие отгрузки пшеничной и ржаной муки по железной дороге показали: Алтайский край - 8,9 тыс. тн и Дагестан - 3,8 тыс.тн.

Регионы-лидеры по получению за 01.01.2024 - 12.01.2024, МТ

Регионы - лидеры по получению	МТ
Приморский край	2858
Иркутская область	1854
Кировская область	1405
Бурятия	1338
Амурская область	1113
Хабаровский край	918
Новосибирская область	735
Архангельская область	703
Забайкальский край	674
Татарстан	673

Максимальные объемы получение пшеничной и ржаной муки по железной дороге показали: Приморский край - 2,9 тыс. тн и Иркутская область - 1,9 тыс.тн.

Компании-лидеры по внутренним отгрузкам за 01.01.2024 - 12.01.2024, МТ

Компании-лидеры по внутренним отгрузкам	МТ
ЗАО "АЛЕЙСКЗЕРНОПРОДУКТ" ИМ.С.Н.СТАРОВОЙТОВА	4052
ЗАО "ККХП"	1207
ОАО "МЕЛЬНИК"	1046
ОАО "ТрансКонтейнер"	921
ЗАО "КОМБИНАТ ХЛЕБОПРОДУКТОВ СТАРООСКОЛЬСКИЙ"	797
ООО "ЧУДОЗЛАК"	662
ООО "ПО "УСТЬ-КАЛМАНСКИЙ ЭЛЕВАТОР"	605
ООО "НМ"	470
ООО "ФИТ"	412
ООО "ПРИЧУЛЫМЬЕ"	405

Компании-лидеры по получению за 01.01.2024 - 12.01.2024, МТ

Компании-лидеры по получению	МТ
ЗАО "АЛЕЙСКЗЕРНОПРОДУКТ" ИМ.С.Н.СТАРОВОЙТОВА	1463
ООО "ВЯТАГРОГРУПП"	662
ИП ЗИЯТДИНОВ МАРАТ МИРЬАТОВИЧ	473
ООО *СЛАДКАЯ СЛОБОДА*	473
ООО `ДВЛК`	436
ИП ШАГДАРОВА ИНДИРА ВАЛЕРЬЕВНА	405
АВТОСЕРВИС	380
ОАО "ВМТП"	352
ООО "ГАРАНТ XXI"	341
ООО "АССОЦИАЦИЯ СТРОИТЕЛЕЙ АЯМ"	335

По внутрироссийским отрузкам лидерами выступили ЗАО "АЛЕЙСКЗЕРНОПРОДУКТ" ИМ.С.Н.СТАРОВОЙТОВА с объемом 4,1 тыс.тн и ЗАО "ККХП" - 1,2 тыс.тн, крупнейшие получатели пшеничной и ржаной муки: ЗАО "АЛЕЙСКЗЕРНОПРОДУКТ" ИМ.С.Н.СТАРОВОЙТОВА - 1,5 тыс.тн и ООО "ВЯТАГРОГРУПП" - 0,7 тыс.тн

Компании-лидеры по экспорту за 01.01.2024 - 12.01.2024, МТ

Компании-лидеры по экспорту	МТ
ПРОМЫШЛЕННЫЙ СОЮЗ	3626
ООО "РУС ЛОГИСТИК"	2241
СОЮЗПОЧТОРГ	880
ЗАО "АЛЕЙСКЗЕРНОПРОДУКТ" ИМ.С.Н.СТАРОВОЙТОВА	862

© Zerno.Ru

ООО "САБУРОВСКИЙ КОМБИНАТ ХЛЕБОПРОДУКТОВ"	809
ОБЩЕСТВО С ОГРАНИЧЕННОЙ ОТВЕТСТВЕННОСТЬЮ *СЫЗРАНСКИЙ МЕЛЬНИЧНЫЙ КОМБИНАТ*	603
ЗАО "МКХП-СИТНО"	541
ОАО "МАКФА"	525
ООО "Волга Милл"	523
ООО *МУКОМОЛЬНЫЙ КОМБИНАТ *ВОЛОДАРСКИЙ*	471

Распределение отгрузок регионов-лидеров за 01.01.2024 - 12.01.2024, МТ

Регион отправления	Регион получения	Всего, МТ
Всего		**12293**
Алтайский край		**7557**
в том числе	Иркутская область	1224
	Бурятия	1137
	Приморский край	913
	Амурская область	878
	Хабаровский край	607
	Забайкальский край	599
	Саха (Якутия)	536
	Хакасия	468
	Красноярский край	326
	Татарстан	200
Новосибирская область		**1676**
в том числе	Приморский край	1357
	Иркутская область	203
	Свердловская область	62
	Хабаровский край	28
	Саха (Якутия)	23
Курская область		**1207**
в том числе	Кировская область	607
	Татарстан	406
	Калининградская область	126
	Мурманская область	66
Белгородская область		**1071**
в том числе	Архангельская область	274
	Санкт-Перербург	270
	Калининградская область	200
	Краснодарский край	127
	Коми	67
	Кировская область	66
	Самарская область	65
Воронежская область		**782**
в том числе	Кировская область	662
	Воронежская область	120

Основные поставщики по 10 ведущим областям за 01.01.2024 - 12.01.2024, МТ

Регион получения	Поставщик	Всего, МТ
Всего		**8568**
Приморский край		**2858**
в том числе	ОАО "ТрансКонтейнер"	840
	ЗАО "АЛЕЙСКЗЕРНОПРОДУКТ" ИМ.С.Н.СТАРОВОЙТОВА	450

© Zerno.Ru

	ООО "ФИТ"	373
	АЛТАЙСКАЯ КРУПА	266
	ООО "СТС-ЛОГИСТИКА"	230
	ЕВРОСИБ СПБ-ТРАНСПОРТНЫЕ СИСТЕМЫ	161
	ООО "ЕТТ"	78
	ООО "ПО "УСТЬ-КАЛМАНСКИЙ ЭЛЕВАТОР"	66
	ОАО "МЕЛЬНИК"	66
	ООО "БМК"	62
Иркутская область		**1854**
в том числе	ЗАО "АЛЕЙСКЗЕРНОПРОДУКТ" ИМ.С.Н.СТАРОВОЙТОВА	330
	ОАО "МЕЛЬНИК"	312
	ООО "НМ"	269
	ООО "ПО "ТОПЧИХИНСКИЙ МЕЛЬКОМБИНАТ"	247
	АО "КОРОТОЯКСКИЙ ЭЛЕВАТОР"	198
	ООО *Труд-2*	146
	ООО "ПРИЧУЛЫМЬЕ"	67
	ООО "ПО "УСТЬ-КАЛМАНСКИЙ ЭЛЕВАТОР"	67
	ЗАКРЫТОЕ АКЦИОНЕРНОЕ ОБЩЕСТВО *АЛТАЙ-ЗЛАК*	67
	ОАО АК "Томские мельницы"	66
Кировская область		**1405**
в том числе	ООО "ЧУДОЗЛАК"	662
	ЗАО "ККХП"	607
	ОАО "Пермский мукомольный завод"	67
	ЗАО "КОМБИНАТ ХЛЕБОПРОДУКТОВ СТАРООСКОЛЬСКИЙ"	66
Бурятия		**1338**
в том числе	ЗАО "АЛЕЙСКЗЕРНОПРОДУКТ" ИМ.С.Н.СТАРОВОЙТОВА	869
	ООО "ПРИЧУЛЫМЬЕ"	134
	ОАО "МЕЛЬНИК"	133
	ООО "КАЛМАНСКИЙ КХП"	67
	ООО "РУССКИЕ МЕЛЬНИЦЫ"	67
	ООО "ПО "ТОПЧИХИНСКИЙ МЕЛЬКОМБИНАТ"	66
Амурская область		**1113**
в том числе	ЗАО "АЛЕЙСКЗЕРНОПРОДУКТ" ИМ.С.Н.СТАРОВОЙТОВА	543
	ООО "НМ"	134
	ОАО "МЕЛЬНИК"	133
	АО "КОРОТОЯКСКИЙ ЭЛЕВАТОР"	133
	ООО "ТК ВОСТОЧНЫЙ"	68
	ООО "БМК"	68
	ОАО "ТрансКонтейнер"	31
	ОАО "МАКФА"	1
	ОАО "ЖЕЛЕЗНОДОРОЖНАЯ ТОРГОВАЯ КОМПАНИЯ"	0

© Zerno.Ru