ОБЗОР ЗЕРНОВОГО РЫНКА РОССИИ И СНГ

№ 257
05.02.2024-09.02.2024

ОГЛАВЛЕНИЕ

ГЛАВНОЕ, ИНДЕКСЫ И ЦЕНЫ 4
НОВОСТИ ЗЕРНОВОГО РЫНКА РОССИИ 6
Таможенные пошлины на зерновые на 14 февраля 2024 г. 6
Запасы муки в оптовой торговле, т 7
Месячная продажа муки крупными и средними организациями оптовой торговли, т 7
Наличие ржи в заготовительных и перерабатывающих организациях, тыс. т 8
Наличие овса в заготовительных и перерабатывающих организациях, тыс. т 9
Наличие зерновых и зернобобовых культур в заготовительных и перерабатывающих организациях, тыс. т 9
Наличие пшеницы в заготовительных и перерабатывающих организациях, тыс. т 10
Наличие пшеницы, пригодной на продовольственные цели, в заготовительных и перерабатывающих организациях, тыс. т 10
Наличие кукурузы в заготовительных и перерабатывающих организациях, тыс. т 11
Наличие ячменя в заготовительных и перерабатывающих организациях, тыс. т 11
Итоговые запасы пшеницы , т 12
Итоговые запасы зерна и зернобобовых в сельскохозяйственных, заготовительных и перерабатывающих организациях, т 12
НОВОСТИ ЗЕРНОВОГО РЫНКА СТРАН СНГ 13
Белоруссия 13
Армения 13
Узбекистан 14
Украина 14
Казахстан 14
ПШЕНИЦА 15
Железнодорожные перевозки в РФ за 03.02.2024 по 09.02.2024 с ретроспективой, тыс. МТ 15
Межрегиональный баланс перевозок по макрорегионам РФ за 03.02.2024 - 09.02.2024, тыс. МТ 15
Импорт за 03.02.2024 - 09.02.2024, МТ 15
Экспорт за 03.02.2024 - 09.02.2024, МТ 15
Транзит за 03.02.2024 - 09.02.2024, МТ 16
Регионы-лидеры по отгрузкам за 03.02.2024 - 09.02.2024, МТ 16
Регионы-лидеры по получению за 03.02.2024 - 09.02.2024, МТ 16
Компании-лидеры по внутренним отгрузкам за 03.02.2024 - 09.02.2024, МТ 17
Компании-лидеры по получению за 03.02.2024 - 09.02.2024, МТ 17
Компании-лидеры по экспорту за 03.02.2024 - 09.02.2024, МТ 17
Распределение отгрузок регионов-лидеров за 03.02.2024 - 09.02.2024, МТ 18
Основные поставщики по 10 ведущим областям за 03.02.2024 - 09.02.2024, МТ 18
ЯЧМЕНЬ 20
Железнодорожные перевозки в РФ за 03.02.2024 по 09.02.2024 с ретроспективой, тыс. МТ 20
Межрегиональный баланс перевозок по макрорегионам РФ за 03.02.2024 - 09.02.2024, тыс. МТ 20
Импорт за 03.02.2024 - 09.02.2024, МТ 20
Экспорт за 03.02.2024 - 09.02.2024, МТ 20
Транзит за 03.02.2024 - 09.02.2024, МТ 21
Регионы-лидеры по отгрузкам за 03.02.2024 - 09.02.2024, МТ 21
Регионы-лидеры по получению за 03.02.2024 - 09.02.2024, МТ 21

© Zerno.Ru

Компании-лидеры по внутренним отгрузкам за 03.02.2024 - 09.02.2024, МТ 22
Компании-лидеры по получению за 03.02.2024 - 09.02.2024, МТ 22
Компании-лидеры по экспорту за 03.02.2024 - 09.02.2024, МТ....22
Распределение отгрузок регионов-лидеров за 03.02.2024 - 09.02.2024, МТ 23
Основные поставщики по 10 ведущим областям за 03.02.2024 - 09.02.2024, МТ 23
КУКУРУЗА 25
Железнодорожные перевозки в РФ за 03.02.2024 по 09.02.2024 с ретроспективой, тыс. МТ 25
Межрегиональный баланс перевозок по макрорегионам РФ за 03.02.2024 - 09.02.2024, тыс. МТ....25
Импорт за 03.02.2024 - 09.02.2024, МТ 25
Экспорт за 03.02.2024 - 09.02.2024, МТ 26
Транзит за 03.02.2024 - 09.02.2024, МТ....26
Регионы-лидеры по отгрузкам за 03.02.2024 - 09.02.2024, МТ 26
Регионы-лидеры по получению за 03.02.2024 - 09.02.2024, МТ 26
Компании-лидеры по внутренним отгрузкам за 03.02.2024 - 09.02.2024, МТ 27
Компании-лидеры по получению за 03.02.2024 - 09.02.2024, МТ 27
Компании-лидеры по экспорту за 03.02.2024 - 09.02.2024, МТ....27
Распределение отгрузок регионов-лидеров за 03.02.2024 - 09.02.2024, МТ 28
Основные поставщики по 10 ведущим областям за 03.02.2024 - 09.02.2024, МТ 28
РИС 29
Железнодорожные перевозки в РФ за 03.02.2024 по 09.02.2024 с ретроспективой, тыс. МТ 29
Межрегиональный баланс перевозок по макрорегионам РФ за 03.02.2024 - 09.02.2024, тыс. МТ....29
Импорт за 03.02.2024 - 09.02.2024, МТ 29
Экспорт за 03.02.2024 - 09.02.2024, МТ 30
Транзит за 03.02.2024 - 09.02.2024, МТ....30
Регионы-лидеры по отгрузкам за 03.02.2024 - 09.02.2024, МТ 30
Регионы-лидеры по получению за 03.02.2024 - 09.02.2024, МТ 30
Компании-лидеры по внутренним отгрузкам за 03.02.2024 - 09.02.2024, МТ 30
Компании-лидеры по получению за 03.02.2024 - 09.02.2024, МТ 31
Компании-лидеры по экспорту за 03.02.2024 - 09.02.2024, МТ....31
Распределение отгрузок регионов-лидеров за 03.02.2024 - 09.02.2024, МТ 31
Основные поставщики по 10 ведущим областям за 03.02.2024 - 09.02.2024, МТ 32
МУКА 33
Железнодорожные перевозки в РФ за 03.02.2024 по 09.02.2024 с ретроспективой, тыс. МТ 33
Межрегиональный баланс перевозок по макрорегионам РФ за 03.02.2024 - 09.02.2024, тыс. МТ....33
Импорт за 03.02.2024 - 09.02.2024, МТ 33
Экспорт за 03.02.2024 - 09.02.2024, МТ 34
Транзит за 03.02.2024 - 09.02.2024, МТ....34
Регионы-лидеры по отгрузкам за 03.02.2024 - 09.02.2024, МТ 34
Регионы-лидеры по получению за 03.02.2024 - 09.02.2024, МТ 35
Компании-лидеры по внутренним отгрузкам за 03.02.2024 - 09.02.2024, МТ 35
Компании-лидеры по получению за 03.02.2024 - 09.02.2024, МТ 35
Компании-лидеры по экспорту за 03.02.2024 - 09.02.2024, МТ....36
Распределение отгрузок регионов-лидеров за 03.02.2024 - 09.02.2024, МТ 36

© Zerno.Ru

Основные поставщики по 10 ведущим областям за 03.02.2024 - 09.02.2024, МТ 37

© Zerno.Ru

ГЛАВНОЕ, ИНДЕКСЫ И ЦЕНЫ

На отчетной неделе, с 02.02.24 по 09.02.24, мировые цены на пшеницу падали. Цена на:

- мягкую краснозёрную озимую пшеницу на чикагской бирже (CBOT, ZW) опустилась до 596,75 центов/бушель (-0,50%);
- твёрдую краснозёрную озимую пшеницу на бирже в Канзасе (KCBT, KE) - снизилась до 601,50 центов/бушель (-3,76%);
- твёрдую краснозёрную яровую пшеницу на бирже в Миннеаполисе (MGE, MWE) - спустилась до 684,25 центов/бушель (-2,22%);

Контракт на кукурузу на бирже в Чикаго (CBOT, ZC) опустился до 429,00 центов/бушель (-3,11%). Цена на рис в Чикаго (CBOT, ZR) выросла до $18,92/cwt (+2,66%).

Российские индикативные цены (FOB ЧМ):

- пшеницы - опустились до $250,80/т (-0,16%);
- ячменя - понизились до $174,40/т (-9,68%);
- кукурузы – понизились до $193,40/т (-8,77%);

Российский индекс пшеницы, CPT Новороссийск, снизился до 13275 руб./т (-3,76%).

Внутрироссийские закупочные цены на пшеницу 4 класса, протеин 12,5%, на портовых элеваторах Черного и Азовского морей за отчетный период:

- Азов – 11800 (-300) руб./т
- Новороссийск – 13600 (-200) руб./т
- Ростов-на-Дону – 12000 (-200) руб./т
- Таганрог – 11400 (-300) руб./т
- Тамань – 13400 (-300) руб./т

Минсельхоз РФ распределил основную часть квоты (90%) на экспорт зерна (пшеница и меслин, кукуруза, ячмень) в 2024 г. между 261 компанией. Квота начнет действовать с 15 февраля. Наибольшую долю получили компании "Грейн гейтс" (4,217 млн тонн), ТД "Риф" (3,971 млн тонн) и "Астон" (2,139 млн тонн).

Минсельхоз США в февральском отчёте сохранил прогноз валового сбора пшеницы из РФ на уровне 91 млн тонн. Экспорт прогнозируется в объёме 51 млн тонн.

В январе 2024 г. Россия отгрузила на экспорт 5,3 млн тонн зерна против 4,5 млн тонн в январе прошлого года, сообщается в мониторинге Российского зернового союза. Экспорт пшеницы в том числе составил 4 млн тонн, это на 200 тыс. тонн больше, чем в январе прошлого года.

ФАС предложила новую формулу расчета экономически не обоснованных цен. Если цена товара увеличивается более чем на 5% от индекса потребительских цен на протяжении 60 дней без экономических оснований, она считается необоснованной.

Соглашение России, Катара и Турции о поставках 1 млн тонн зерна в нуждающиеся страны находится в проработке, заявили в МИД РФ.

Рентабельность сельского хозяйства РФ в 2023 г. снизилась до 18,9% (в 2022 году было 20,3%). Такие данные приводит Минсельхоз.

Таможенные пошлины с 14 февраля 2024 г. на пшеницу и кукурузу вырастут, на ячмень снизятся.

В государственный интервенционный фонд по итогам торгов на НТБ с 11.12.2023 по 09.02.2024 в госфонд было закуплено 633,6 тыс. тонн зерна на сумму более 9 млрд руб.

АЗЕРБАЙДЖАН
В 2023 г. из РФ импортировано 1,3 млн тонн зерновой продукции. Ожидается, что объемы экспорта будут наращиваться.

БЕЛОРУССИЯ
В 2024 г. планируется собрать 9 млн тонн зерна, 1 млн тонн рапса, 5 млн тонн сахарной свеклы, 55 тыс. тонн льноволокна.

КАЗАХСТАН
Минсельхоз РК актуализировал список лицензированных элеваторов, зерноперерабатывающих, птицеводческих предприятий, имеющих право импорта пшеницы.

© Zerno.Ru

КТЖ запретила погрузку зерна и муки в Китай на весь февраль. Причинами ограничений в компании назвали несвоевременную выгрузку вагонов на китайской стороне.

УЗБЕКИСТАН

В 2023 г. собрано 8 426,6 тыс. тонн зерновых культур, что на 5,5% больше показателя предыдущего года.

© Zerno.Ru

НОВОСТИ ЗЕРНОВОГО РЫНКА РОССИИ

ФАС России предложила новые правила для определения необоснованного роста цен на товары. Если цена товара увеличивается более чем на 5% от индекса потребительских цен в течение 60 дней без экономических оснований, она считается необоснованной. Это отличается от первоначального предложения, где рассматривалось увеличение более чем на 30%. Правительство запросило доработку законопроекта, включая оценку спроса и затрат.

Группа компаний "Дело" завершила процесс консолидации 100% акций АО "Зерновой терминал "КСК", закрыв сделку по выкупу пакета в 25% плюс одна акция. КСК - крупнейший морской терминал по перевалке зерна в России. Сделка соответствует приоритетам развития группы, активно включенной в зерновой бизнес. Мощность терминала КСК составляет 8,5 млн тонн в год, и группа "Дело" планирует увеличить ее до 10 млн тонн.

Минсельхоз России распределил 90% квоты на экспорт зерна (пшеница и меслин, кукуруза, ячмень) в 2024 году между 261 компанией. Основные доли получили крупные экспортеры, включая "Грейн гейтс", "Риф", "Астон", "МЗК Экспорт" и "ОЗК трейдинг". Общий размер квоты в текущем году составляет 24 млн тонн. Квота будет действовать до 30 июня 2023 года, не распространяясь на поставки в страны ЕАЭС.

Таможенные пошлины с 14 февраля 2024 г.:

на пшеницу и меслин поднимутся до 4058,9 руб./т (+254,3 / +6,68%);

на ячмень снизятся до 219,5 руб./т (-607,5 / -73,46%);

Таможенные пошлины на зерновые на 14 февраля 2024 г.

Вид культуры	Индикативные цены, USD	Ставка пошлины, руб.	
9 февраля 2024 г.	(дата размещения-последний рабочий день недели)		
Пшеница и меслин (коды из 1001 19 000 0 и из 1001 99 000 0 ТН ВЭД ЕАЭС)	251,1	↑4058,9	+254,3 / +6,68%
Ячмень (код из 1003 90 000 0 ТН ВЭД ЕАЭС)	178,3	↓219,5	-607,5 / -73,46%
Кукуруза (код из 1005 90 000 0 ТН ВЭД ЕАЭС)	210,7	↑2278,7	+938,9 / +70,08%
2 февраля 2024 г.	(дата размещения-последний рабочий день недели)		
Пшеница и меслин (коды из 1001 19 000 0 и из 1001 99 000 0 ТН ВЭД ЕАЭС)	251,1	↑3804,6	+174,4 / +4,80%
Ячмень (код из 1003 90 000 0 ТН ВЭД ЕАЭС)	190,9	↑827,0	+315,0 / +61,52%
Кукуруза (код из 1005 90 000 0 ТН ВЭД ЕАЭС)	199,1	↑1339,8	+413,8 / +44,69%

В декабрьском отчете Минсельхоза США подтвержден прогноз сбора пшеницы в текущем сельхозгоду в России – 91 млн тонн, с оценкой переходящих конечных запасов в 11,94 млн тонн. Прогноз экспорта пшеницы также остается неизменным и составляет 51 млн тонн. Прогнозы по кукурузе также оставлены без изменений, с ожидаемым сбором в объеме 17 млн тонн, экспортом 5,3 млн тонн и переходящими запасами 1,06 млн тонн. Производство фуражного зерна осталось стабильным на уровне 42,94 млн тонн, с прогнозируемым экспортом 11,39 млн тонн и переходящими запасами 2,04 млн тонн.

Федеральная антимонопольная служба (ФАС) России сообщила, что в настоящее время реализация минеральных удобрений на внутреннем рынке происходит по ценам, которые находятся ниже установленных предельно допустимых. В преддверии

© Zerno.Ru

весенних посевных работ служба ужесточает контроль за продажей удобрений аграриям. Согласно рекомендациям ФАС, предельные внутренние цены на удобрения остаются на уровне 2022 года, и индексация не проводилась с сентября 2022 года. ФАС отметила, что в 94% случаев минеральные удобрения реализуются по ценам ниже предельно допустимых, и факты превышения установленных цен не выявлены.

По данным Росстата, обработанным Zerno.Ru, запасы муки в оптовой торговле на 1 января 2024 года выросли год к году на 20,36% и составили 27,95 тыс. т (на 1 января 2023 года - 23,23 тыс. т, на 1 декабря 2023 года - 27,99 тыс. т)

Запасы муки в оптовой торговле, т

	2023	2022	2021	2020
Jan	24941	28180	74166	27789
Feb	25438	28661	32543	26682
Mar	24941	26890	30200	26343
Apr	29654	28341	28645	26367
May	26418	25901	27185	28328
Jun	28015	28102	27517	28219
Jul	28525	24964	26642	25182
Aug	25737	22316	24540	25043
Sep	26218	24864	27544	28330
Oct	27164	25223	26771	29457
Nov	27994	24705	26785	29462
Dec	27954	23226	26060	27533

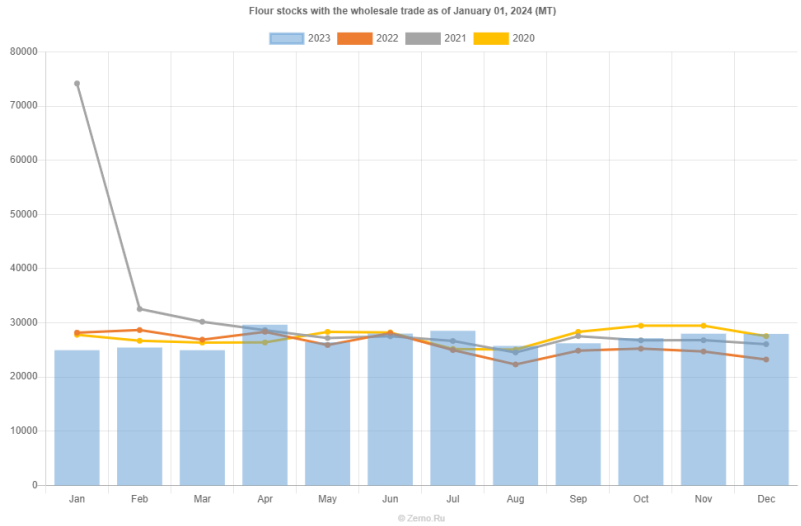

По данным Росстата, обработанным Zerno.Ru, месячная продажа муки крупными и средними организациями оптовой торговли на 1 января 2024 года выросла год к году на 40,89% и составила 93,83 тыс. т (на 1 января 2023 года - 66,60 тыс. т, на 1 декабря 2023 года - 84,41 тыс. т)

Месячная продажа муки крупными и средними организациями оптовой торговли, т

	2023	2022	2021	2020
Jan	56069	50504	47178	49817
Feb	64215	59390	53934	51360
Mar	67152	71585	61199	59590
Apr	70381	59819	57184	59895
May	74917	52458	46878	51469
Jun	76913	56570	54648	52590
Jul	77388	50874	52160	52236
Aug	79797	54519	55949	49751
Sep	83112	57990	64671	59599
Oct	85673	57265	59158	58852
Nov	84413	63060	58278	55313

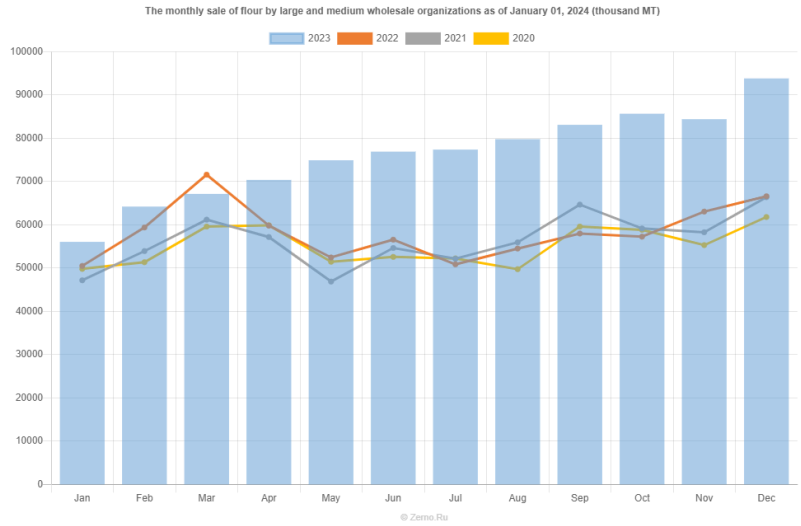

© Zerno.Ru

Dec	93834	66600	66396	61802

По данным Росстата, обработанным Zerno.Ru, наличие ржи в заготовительных и перерабатывающих организациях на 1 января 2024 года снизилось год к году на 5,52% и составило 405,34 тыс. т (на 1 января 2023 года - 429,04 тыс. т, на 1 декабря 2023 года - 391,11 тыс. т)

Наличие ржи в заготовительных и перерабатывающих организациях, тыс. т

	2023	2022	2021	2020
Jan	392	320	406	239
Feb	355	286	368	222
Mar	319	252	330	206
Apr	297	219	292	180
May	276	187	255	157
Jun	255	154	217	133
Jul	291	233	271	210
Aug	327	312	324	430
Sep	363	391	378	477
Oct	377	404	370	483
Nov	391	416	362	477
Dec	405	429	355	444

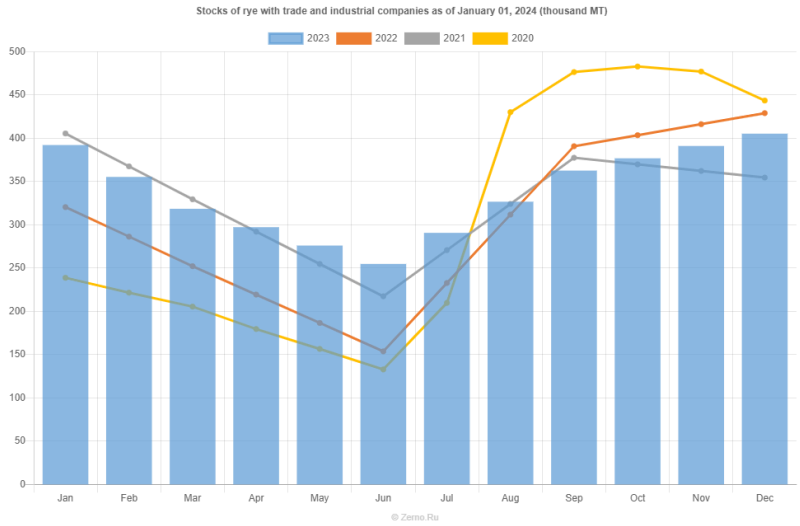

По данным Росстата, обработанным Zerno.Ru, наличие овса в заготовительных и перерабатывающих организациях на 1 января 2024 года снизилось год к году на 17,16% и составило 207,93 тыс. т (на 1 января 2023 года - 250,99 тыс. т, на 1 декабря 2023 года - 197,77 тыс. т)

© Zerno.Ru

Наличие овса в заготовительных и перерабатывающих организациях, тыс. т

	2023	2022	2021	2020
Jan	233	203	156	148
Feb	215	197	149	139
Mar	197	191	143	117
Apr	191	171	129	104
May	184	152	116	87
Jun	178	133	103	80
Jul	178	161	118	63
Aug	178	188	132	75
Sep	177	216	147	115
Oct	188	228	168	142
Nov	198	239	189	158
Dec	208	251	210	162

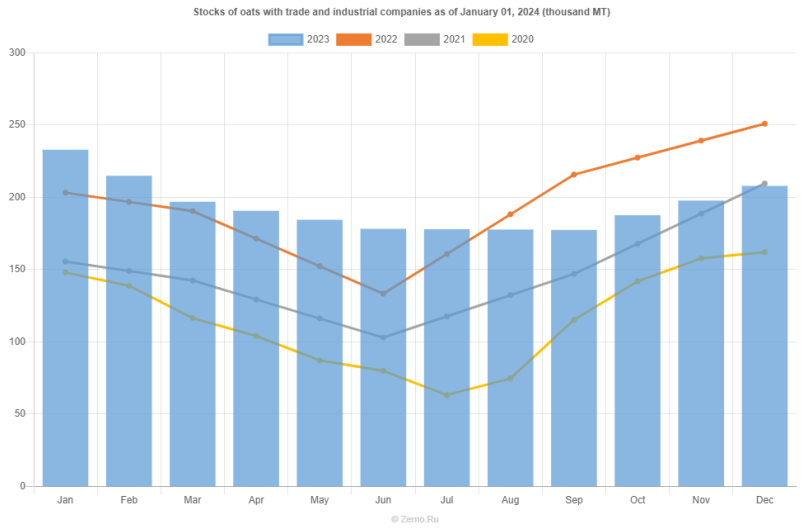

По данным Росстата, обработанным Zerno.Ru, наличие зерновых и зернобобовых культур в заготовительных и перерабатывающих организациях на 1 января 2024 года выросло год к году на 7,38% и составило 20,82 млн т (в декабре 2022 года - 19,39 млн т, в предыдущем месяце - 20,72 млн т)

Наличие зерновых и зернобобовых культур в заготовительных и перерабатывающих организациях, тыс. т

	2023	2022	2021	2020
Jan	18946	12269	11682	12623
Feb	18500	11345	10201	12174
Mar	18055	10421	8721	10564
Apr	16385	9351	7870	8644
May	14715	8280	7018	6447
Jun	13045	7210	6167	5784
Jul	15536	10737	8250	9410
Aug	18027	14264	10332	13064
Sep	20517	17791	12415	14431
Oct	20619	18324	12674	15246
Nov	20721	18858	12933	14930
Dec	20823	19391	13193	13163

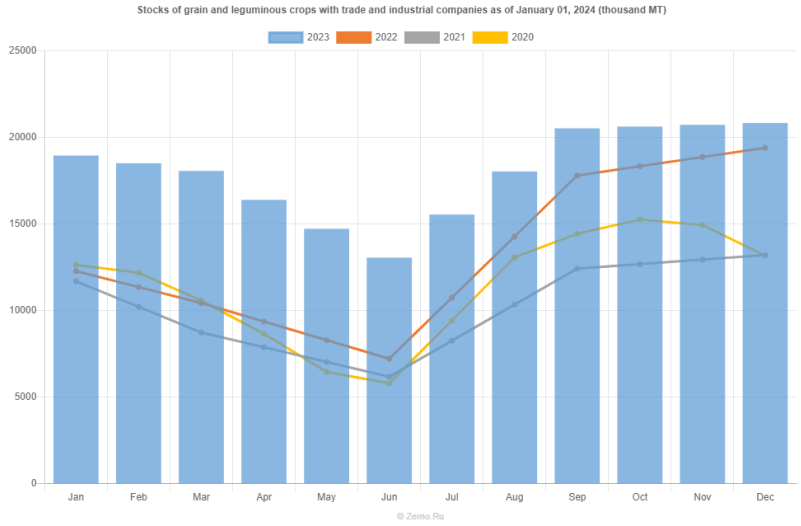

По данным Росстата, обработанным Zerno.Ru, наличие пшеницы в заготовительных и перерабатывающих организациях на 1 января 2024 года выросло год к году на 5,30% и составило 14,67 млн т (в декабре 2022 года - 13,93 млн т, в предыдущем месяце - 14,97 млн т)

© Zerno.Ru

Наличие пшеницы в заготовительных и перерабатывающих организациях, тыс. т

	2023	2022	2021	2020
Jan	13580	7337	7904	8839
Feb	13230	6549	6614	8428
Mar	12880	5762	5325	7268
Apr	11703	5165	4870	5802
May	10526	4568	4415	4209
Jun	9349	3971	3961	3697
Jul	11426	7049	5318	7290
Aug	13503	10126	6675	10281
Sep	15580	13204	8032	11212
Oct	15276	13446	8063	11209
Nov	14972	13688	8094	10772
Dec	14668	13930	8125	9193

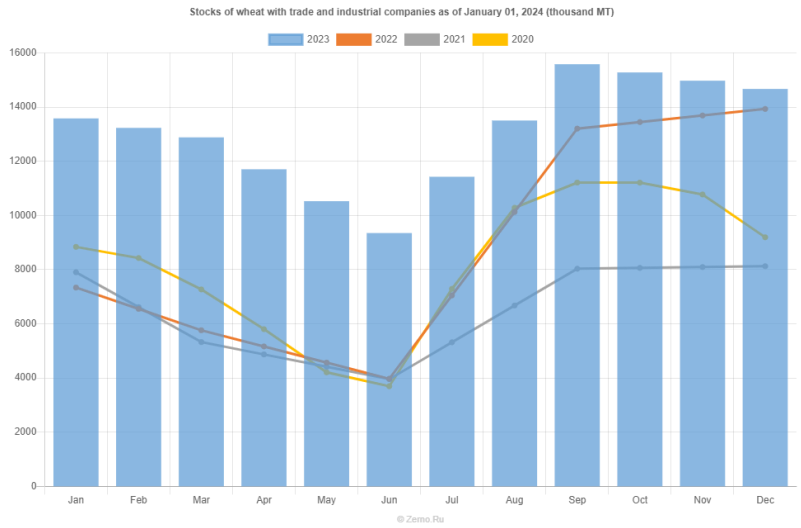

По данным Росстата, обработанным Zerno.Ru, наличие пшеницы, пригодной на продовольственные цели, в заготовительных и перерабатывающих организациях на 1 января 2024 года выросло год к году на 10,90% и составило 10,25 млн т (в декабре 2022 года - 9,24 млн т, в предыдущем месяце - 10,56 млн т)

Наличие пшеницы, пригодной на продовольственные цели, в заготовительных и перерабатывающих организациях, тыс. т

	2023	2022	2021	2020
Jan	9267	3355	5316	6685
Feb	9295	3396	4142	6306
Mar	9322	3437	2969	5412
Apr	8412	3107	2820	4138
May	7502	2776	2671	2948
Jun	6592	2446	2523	2670
Jul	8120	4342	3259	5081
Aug	9647	6238	3994	6928
Sep	11175	8133	4730	7420
Oct	10865	8502	4258	7648
Nov	10556	8871	3786	7534
Dec	10247	9239	3314	6489

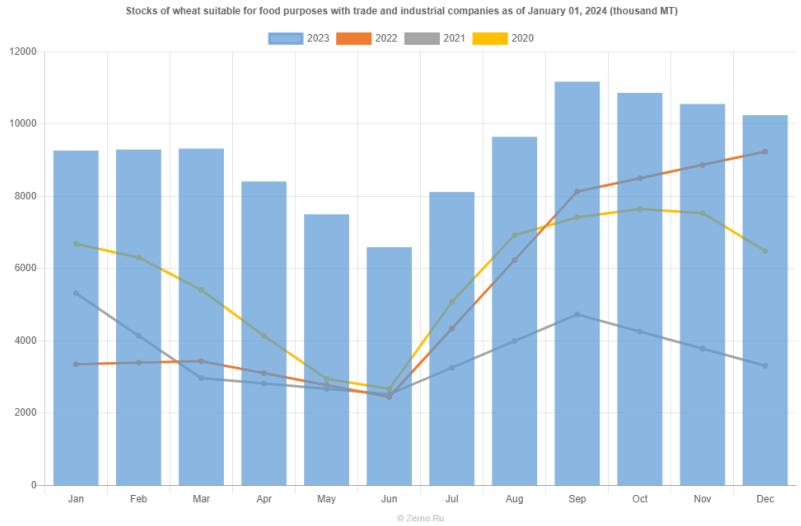

По данным Росстата, обработанным Zerno.Ru, наличие кукурузы в заготовительных и перерабатывающих организациях на 1 января 2024 года выросло год к году на 14,51% и составило 1,44 млн т (в декабре 2022 года - 1,26 млн т, в предыдущем месяце - 1,09 млн т)

© Zerno.Ru

Наличие кукурузы в заготовительных и перерабатывающих организациях, тыс. т

	2023	2022	2021	2020
Jan	1224	1264	1075	1326
Feb	1188	1206	1028	1445
Mar	1151	1148	981	1141
Apr	1059	1037	912	927
May	967	925	843	756
Jun	876	814	774	649
Jul	709	708	654	442
Aug	542	602	534	278
Sep	375	496	415	358
Oct	731	751	717	878
Nov	1088	1006	1020	1142
Dec	1444	1261	1322	1121

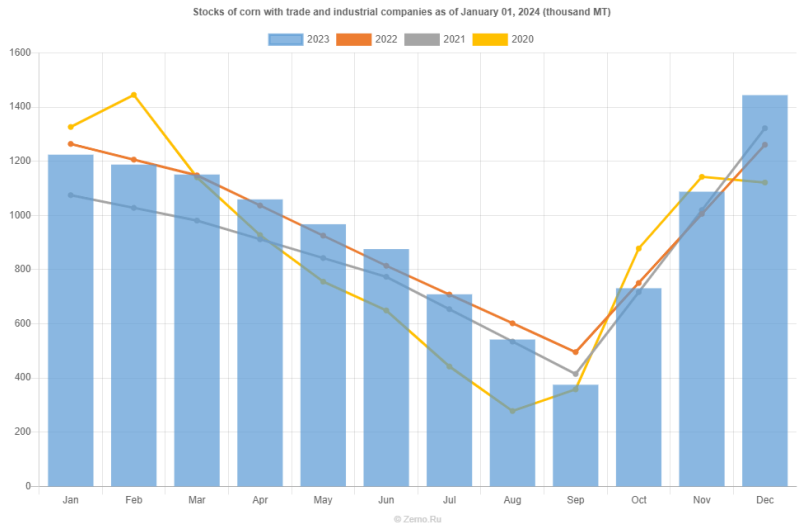

По данным Росстата, обработанным Zerno.Ru, наличие ячменя в заготовительных и перерабатывающих организациях на 1 января 2024 года выросло год к году на 7,62% и составило 2,17 млн т (в декабре 2022 года - 2,02 млн т, в предыдущем месяце - 2,12 млн т)

Наличие ячменя в заготовительных и перерабатывающих организациях, тыс. т

	2023	2022	2021	2020
Jan	1897	1451	1653	1694
Feb	1776	1237	1404	1581
Mar	1656	1023	1155	1506
Apr	1536	947	1014	1361
May	1417	870	874	1012
Jun	1297	794	733	1008
Jul	1535	1300	1082	1181
Aug	1772	1806	1431	1753
Sep	2010	2313	1780	1923
Oct	2064	2214	1741	2145
Nov	2117	2115	1703	2007
Dec	2170	2017	1665	1902

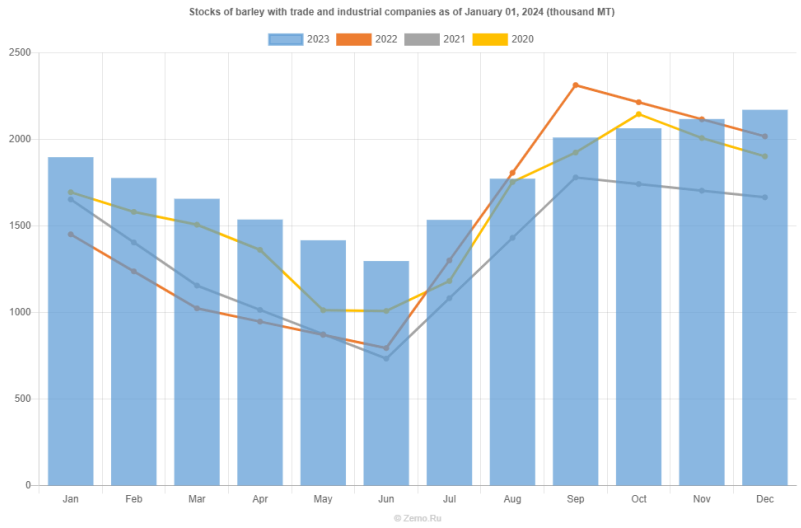

По данным Росстата, обработанным Zerno.Ru, итоговые запасы пшеницы на 1 января 2024 года выросли год к году на 1,06% и составили 36,45 млн т (в декабре 2023 года - 36,07 млн т, в предыдущем месяце - 39,73 млн т)

© Zerno.Ru

Итоговые запасы пшеницы , т

	2023	2022	2021	2020
Jan	33339069	19723207	19442100	18525277
Feb	30587910	17501773	16695776	16655147
Mar	27607309	14801918	13820386	13437724
Apr	23748748	12467758	11479180	10028819
May	19564449	9907248	9220425	6965174
Jun	16804264	8254941	7660008	7416775
Jul	30119636	25534746	23953290	24549588
Aug	42312020	41923228	29733261	34074868
Sep	45118136	46162910	29449932	34091072
Oct	42673959	42390848	27667740	30572156
Nov	39733498	39278091	24920169	27191172
Dec	36450503	36068014	21978934	22595655

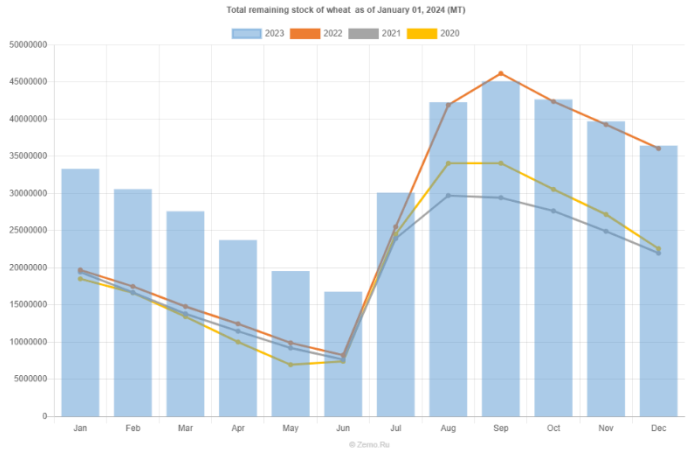

По данным Росстата, обработанным Zerno.Ru, итоговые запасы зерна и зернобобовых в сельскохозяйственных, заготовительных и перерабатывающих организациях на 1 января 2024 года выросли год к году на 1,53% и составили 55,56 млн т (в декабре 2023 года - 54,72 млн т, в предыдущем месяце - 60,22 млн т)

Итоговые запасы зерна и зернобобовых в сельскохозяйственных, заготовительных и перерабатывающих организациях, т

	2023	2022	2021	2020
Jan	51213833	34223973	33217853	35502531
Feb	47299435	30719288	29009324	31845921
Mar	42623142	26726098	24332000	25971342
Apr	36731545	22626059	20253233	19936581
May	30356622	17970968	15635122	14075409
Jun	26242583	15546055	13159315	14079510
Jul	40419194	34039115	33761633	33137463
Aug	58559919	57458745	43040514	47567588
Sep	63815378	63704969	44644459	51959937
Oct	63149593	60912096	45115731	52881283
Nov	60218550	58300368	42320644	48392469
Dec	55556013	54716748	37800714	41208599

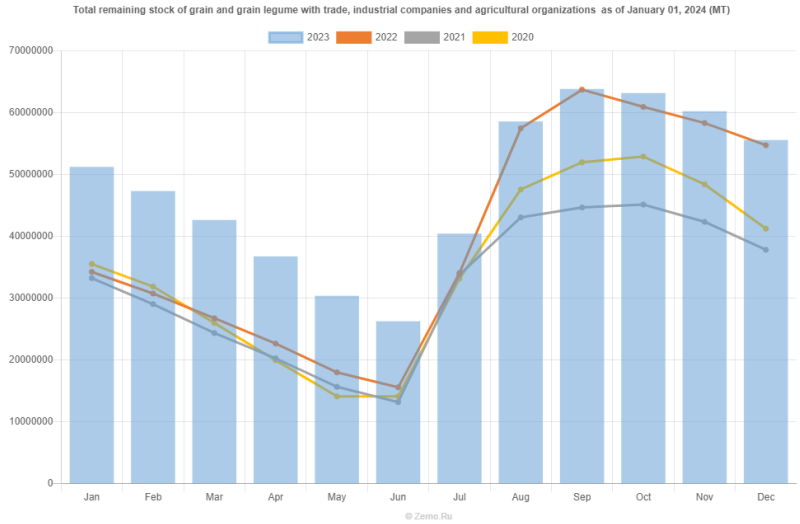

© Zerno.Ru

НОВОСТИ ЗЕРНОВОГО РЫНКА СТРАН СНГ

БЕЛОРУССИЯ

В текущем году Белоруссия планирует собрать 9 млн тонн зерновых, 1 млн тонн рапса, 5 млн тонн сахарной свеклы, 55 тыс. тонн льноволокна, 569 тыс. тонн овощей, 225 тыс. тонн плодов и ягод, сообщает Министерство сельского хозяйства и продовольствия.

АРМЕНИЯ

Как сообщили Zerno.Ru в Статистическом комитете Армении, импорт ячменя (ТН ВЭД 1003) в декабре 2023 года составил 2 369 тн (4 723 тн в 2022 году) Итого за январь - декабрь 2023 года импортировано ячменя в объеме 51 014 тн (54 290 тн в 2022 году).

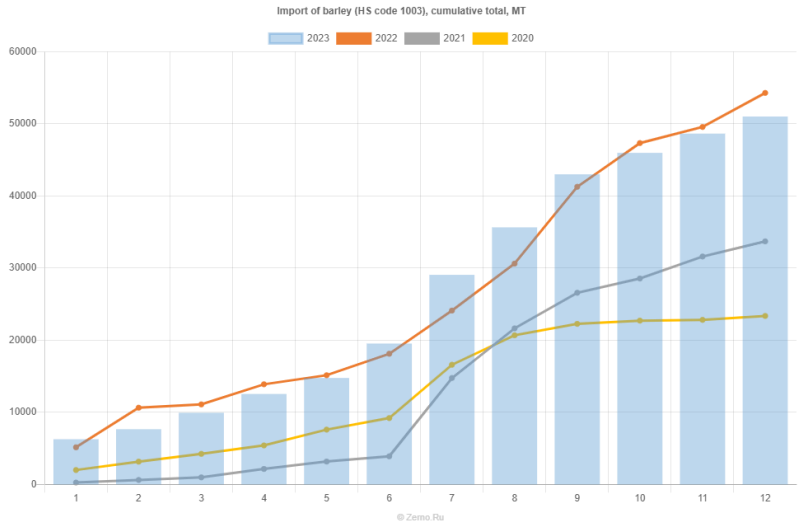

Как сообщили Zerno.Ru в Статистическом комитете Армении, импорт пшеницы и меслина (ТН ВЭД 1001) в декабре 2023 года составил 23 408 тн (27 569 тн в 2022 году) Итого за январь - декабрь 2023 года импортировано пшеницы и меслина в объеме 336 627 тн (355 466 тн в 2022 году).

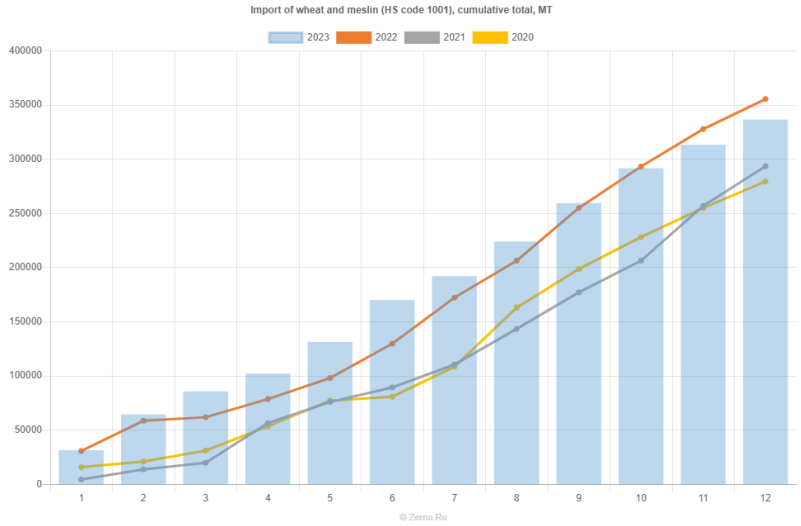

© Zerno.Ru

Согласно анализу данных Статкома Армении, проведенному Zerno.Ru, производство муки в декабре 2023 года снизилось за месяц на 6,46% и составило 13,1 тыс. тн (в предыдущем месяце - 14,0 тыс. тн, в декабре 2022 года - 18,3 тыс. тн, в декабре 2021 года - 15,1 тыс. тн). Всего в январе-декабре 2023 года произведено 176 тыс. тн муки (в январе-декабре 2022 года - 183 тыс. тн).

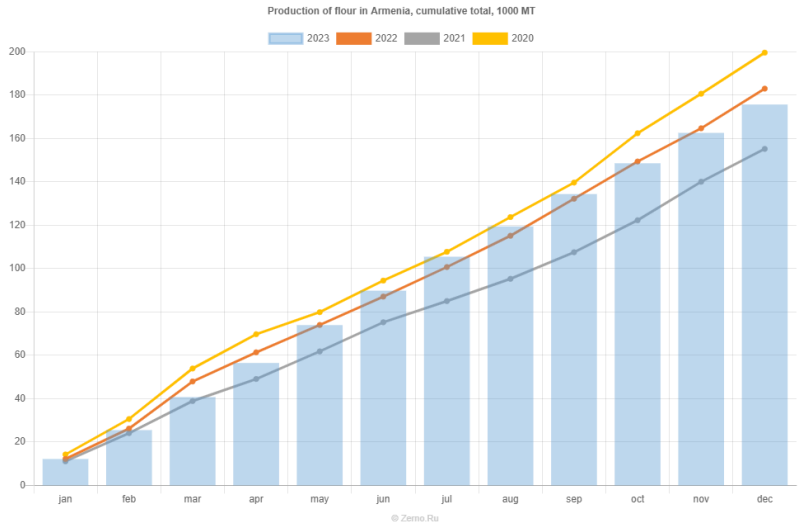

УЗБЕКИСТАН

По предварительным данным, в январе-декабре 2023 года в Республике Узбекистан выращено всего 8 426,6 тыс. тонн зерновых культур, сообщает Агентство статистики. Данный показатель по отношению к аналогичному периоду 2022 года составил 105,5 %.

УКРАИНА

Согласно декабрьскому отчету Минсельхоза США, прогноз экспорта пшеницы из Украины был повышен до 15 млн тонн, на 1 млн тонн больше предыдущей оценки. Прогноз урожая пшеницы остался стабильным на уровне 23,4 млн тонн, в то время как конечные запасы уменьшатся с 4,38 млн тонн до 3,98 млн тонн. Прогноз производства кукурузы не изменился и составляет 30,5 млн тонн, но экспорт кукурузы был увеличен сразу на 2 млн тонн, достигнув отметки в 23 млн тонн.

КАЗАХСТАН

В период с 9 по 29 февраля компания КТЖ временно приостановила прием к погрузке и переадресацию сельскохозяйственных грузов в направлении Китай, таких как зерно, семена масличных и продукты перемола, включая муку и комбикорма. Это ограничение затронуло обе экспортные станции "Достык" и "Алтынколь" компании, причем на "Достыке" касается отгрузок зерновозами и крытыми вагонами, а на "Алтынколе" - только крытыми вагонами. Причиной введения ограничений стали задержки в выгрузке вагонов со стороны Китая и несвоевременный прием поездов. Грузоотправителям в феврале предоставлено освобождение от штрафов за невыполнение планов.

По данным декабрьского отчета Минсельхоза США, сбор пшеницы в Казахстане незначительно увеличился до 12,11 млн тонн, что на 110 тыс. тонн больше предыдущей оценки. Прогноз экспорта остался без изменений и составляет 10 млн тонн. Оценка переходящих конечных запасов также увеличилась до 1,43 млн тонн, по сравнению с предыдущей цифрой в 1,32 млн тонн.

период

© Zerno.Ru

ПШЕНИЦА

Железнодорожные перевозки в РФ за 03.02.2024 по 09.02.2024 с ретроспективой, тыс. МТ

Дата	13.01.2024 - 19.01.2024	20.01.2024 - 26.01.2024	27.01.2024 - 02.02.2024	03.02.2024 - 09.02.2024	Изменение за период, %	Доля в общих перевозках, %
внутрирегиональные	20,81	16,54	12,75	19,19	+50,52 ⇑	4,02
межрегиональные	32,42	40,95	52,45	37,70	-28,13 ⇓	7,90
экспортные	359,55	331,38	416,90	420,40	+0,84 ⇑	88,08
импортные	-	-	-	-	0,00 ⇔	-
транзитные все	-	-	-	-	0,00 ⇔	-

* в качестве регионов выступают макрорегионы (федеральные округа)

Суммарный объем перевозок пшеницы по российской ж/д за рассматриваемый период составил 477,29 тыс. МТ (-1,00% к предыдущему периоду)

Итого внутреннее движение по ж/д по РФ составило 56,89 тыс. МТ (включает все перевозки внутри России).

Итого внутреннее движение по ж/д за рассматриваемый период пшеницы по РФ составило 11,9%, доля экспортных 88,1%, импортных 0,0%, и транзитных 0,0%.

Соотношение внутрирегиональных к межрегиональных перевозкам (в качестве регионов выступают макрорегионы - федеральные округа) составило 50,9%, за прошлый период 24,3%.

Объем внутрироссийских перевозок составил к объему прошлого периода 87,3%.

Межрегиональный баланс перевозок по макрорегионам РФ за 03.02.2024 - 09.02.2024, тыс. МТ

Регион	Отгрузки внутри округа	Отгрузки из округа	Отгрузки в округ	Экспорт округа	Импорт округа	Сальдо округа за 03.02-09.02
Центральный ФО	2,39	11,03	2,40	161,84	0,00	-168,07 ⇓
Дальневосточный ФО	1,26	0,00	2,01	0,59	0,00	+2,67 ⇑
Приволжский ФО	9,25	23,31	0,42	70,03	0,00	-83,66 ⇓
Северо-Западный ФО	0,82	0,00	20,36	0,71	0,00	+20,48 ⇑
Сибирский ФО	4,09	1,70	1,52	30,38	0,00	-26,47 ⇓
Уральский ФО	1,37	0,72	0,43	6,85	0,00	-5,78 ⇓
Южный ФО	0,00	0,94	10,55	150,00	0,00	-140,39 ⇓

Максимальные ж/д отгрузки, включая внутренние, за указанный период произвел Приволжский ФО - 32,56 тыс.МТ (57,2% от всех отгрузок по РФ).

Максимальный экспорт произвел Центральный ФО в количестве 161,84 тыс.МТ (38,5% от всего экспорта).

Импорт за 03.02.2024 - 09.02.2024, МТ

Импорт из	за отчетный период, МТ	с начала года по 09.02.2024, МТ	на тот же период с начала прошлого года, МТ
Всего	**0**	**0**	**0**

Экспорт за 03.02.2024 - 09.02.2024, МТ

Экспорт в	за отчетный период, МТ	с начала года по 09.02.2024, МТ	на тот же период с начала прошлого года, МТ
Дальнее зарубежье	316313	1444874	1368924

© Zerno.Ru

Казахстан	38949	210164	78996
Латвия	30963	105116	83444
Азербайджан	19135	73452	110837
Монголия	5459	33527	0
Литва	706	23044	14049
Киргизия	6794	21401	43617
Китай	821	15627	2696
Белоруссия	629	12965	0
Грузия	630	7021	14578
Узбекистан	0	348	411
Туркменистан	0	0	5752
Всего	**420401**	**1947544**	**1723310**

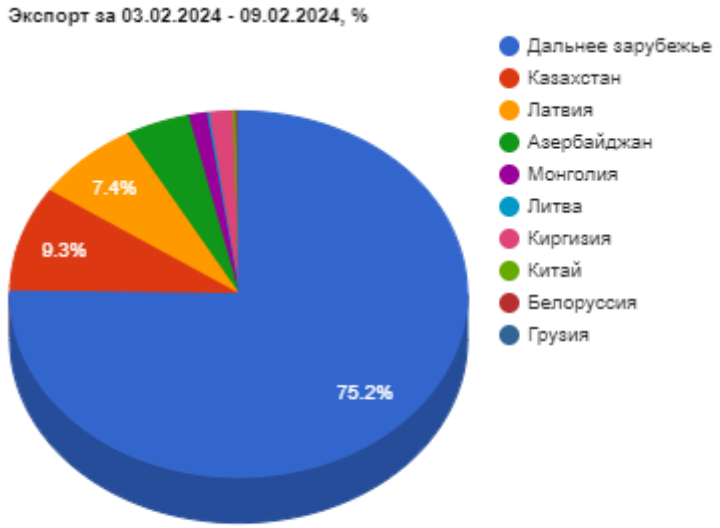

За период с начала года лидером по ж/д импорту пшеницы из России является Дальнее зарубежье: 1444874 МТ, что на 75949 МТ больше пшеницы, чем в прошлом году за аналогичный период.

Объем поставок пшеницы по ж/д с начала года составил 1947545 МТ, что столько же, сколько и в прошлом году за аналогичный период.

Транзит за 03.02.2024 - 09.02.2024, МТ

Транзит в	за отчетный период, МТ	с начала года по 09.02.2024, МТ	на тот же период с начала прошлого года, МТ
Всего	**0**	**0**	**0**

Регионы-лидеры по отгрузкам за 03.02.2024 - 09.02.2024, МТ

Регионы - лидеры по отгрузкам	МТ
Волгоградская область	67982
Курская область	59561
Ставропольский край	49217
Саратовская область	39995
Липецкая область	34489
Тамбовская область	27920
Воронежская область	21942
Пензенская область	20151
Ростовская область	17087
Краснодарский край	16056

Наибольшие отгрузки пшеницы по железной дороге показали: Волгоградская область - 68,0 тыс. тн и Курская область - 59,6 тыс.тн.

Регионы-лидеры по получению за 03.02.2024 - 09.02.2024, МТ

Регионы - лидеры по получению	МТ
Ленинградская область	11951

© Zerno.Ru

Краснодарский край	8270
Саратовская область	5854
Санкт-Перербург	5178
Алтайский край	4024
Приморский край	2855
Костромская область	2440
Севастополь (город)	2280
Кировская область	2117
Калининградская область	2008

Максимальные объемы получение пшеницы по железной дороге показали: Ленинградская область - 12,0 тыс. тн и Краснодарский край - 8,3 тыс.тн.

Компании-лидеры по внутренним отгрузкам за 03.02.2024 - 09.02.2024, МТ

Компании-лидеры по внутренним отгрузкам	МТ
ООО "ГОЛД ГРЕЙН"	6725
ООО "РУСАГРОТРАНС"	5892
ООО "АВТОШАТЛ"	3184
ЗАО "ПТИЦЕФАБРИКА "СЕВЕРНАЯ"	2655
ООО "ПРИМА СЕРВИС"	2471
ООО "АГРОСИЛА-73"	2280
ООО "ЭЛЕВАТОРНОВООРСК"	2112
ООО "Вертуновское"	1899
ООО "ТРАНСГРУПП"	1739
ООО "ШИРИНСКИЙ ЭЛЕВАТОР"	1599

Компании-лидеры по получению за 03.02.2024 - 09.02.2024, МТ

Компании-лидеры по получению	МТ
ООО "НЗТ"	90717
ОАО "НОВОРОССИЙСКИЙ КОМБИНАТ ХЛЕБОПРОДУКТОВ"	88644
АО "ТЗТ"	76371
АО "ЗЕРНОВОЙ ТЕРМИНАЛ "КСК"	60114
ЗАО "ПТИЦЕФАБРИКА "СЕВЕРНАЯ"	8706
ООО "ПОРТ ВЫСОЦКИЙ"	6033
ООО "МакПром"	5854
НМТП	5802
АСПЕКТ	5040
ЗАО "АЛЕЙСКЗЕРНОПРОДУКТ" ИМ.С.Н.СТАРОВОЙТОВА	3568

По внутрироссийским отгрузкам лидерами выступили ООО "ГОЛД ГРЕЙН" с объемом 6,7 тыс.тн и ООО "РУСАГРОТРАНС" - 5,9 тыс.тн, крупнейшие получатели пшеницы: ООО "НЗТ" - 90,7 тыс.тн и ОАО "НОВОРОССИЙСКИЙ КОМБИНАТ ХЛЕБОПРОДУКТОВ" - 88,6 тыс.тн

Компании-лидеры по экспорту за 03.02.2024 - 09.02.2024, МТ

Компании-лидеры по экспорту	МТ
ООО "РУСАГРОТРАНС"	43737
ООО "ТРАНСАГРОТЭК"	29030
АО "РУССКИЙ ДОМ"	19763
ООО "ЭКСПОКОМЛОГИСТИКА"	17986
ООО "Петрохлеб-Кубань"	15161
ООО 'СЕНТЯБРЬ'	15021
ООО "ОКТЯБРЬСКИЙ ЭЛЕВАТОР"	13159
ООО "РУССКИЙ ЯЧМЕНЬ"	12281
ООО "ТД "Зерно Заволжья"	11330
ЗАО "ТРАНС СЕРВИС"	11099

© Zerno.Ru

Распределение отгрузок регионов-лидеров за 03.02.2024 - 09.02.2024, МТ

Регион отправления	Регион получения	Всего, МТ
Всего		**27736**
Саратовская область		**12147**
в том числе	Ленинградская область	6401
	Кировская область	2117
	Краснодарский край	1739
	Костромская область	701
	Санкт-Перербург	696
	Алтайский край	491
Ульяновская область		**4323**
в том числе	Севастополь (город)	2280
	Санкт-Перербург	1173
	Калининградская область	568
	Москва	302
Башкортостан		**3977**
в том числе	Саратовская область	2471
	Новосибирская область	863
	Новгородская область	498
	Удмуртия	143
Тульская область		**3760**
в том числе	Ленинградская область	1950
	Костромская область	905
	Санкт-Перербург	835
	Псковская область	70
Оренбургская область		**3529**
в том числе	Саратовская область	2958
	Челябинская область	431
	Санкт-Перербург	139

Основные поставщики по 10 ведущим областям за 03.02.2024 - 09.02.2024, МТ

Регион получения	Поставщик	Всего, МТ
Всего		**35277**
Ленинградская область		**11951**
в том числе	ООО "ГОЛД ГРЕЙН"	4607
	ЗАО "ПТИЦЕФАБРИКА "СЕВЕРНАЯ"	2655
	ООО "АВТОШАТЛ"	1443
	ООО "РУСАГРОТРАНС"	1310
	ООО "РУССКИЙ КОЛОС"	744
	ООО "СЕВЕРНАЯ НИВА ТАТАРСТАН"	545
	АФЕС	436
	САШЕНЬКА	138
	ООО "БОГОРОДИЦКОЕ ХПП"	69
Краснодарский край		**8270**
в том числе	ООО "РУСАГРОТРАНС"	4582
	ООО "ТРАНСГРУПП"	1739
	ОАО "ОКТЯБРЬСКОЕ"	790
	ООО "БЗК"	713
	ООО "АГРОФИРМА ЕЛЕЦКИЙ"	444

© Zerno.Ru

Саратовская область		**5854**
в том числе	ООО "ПРИМА СЕРВИС"	2471
	ООО "ЭЛЕВАТОРНОВООРСК"	2112
	ЭКЗИМ ИНТЕРНЕШНЛ	1271
Санкт-Перербург		**5178**
в том числе	ООО "СЗК"	1511
	ПКФ КУЗБАСС-ВОЛГА	1173
	ООО "АВТОШАТЛ"	835
	ООО "ТРИГОРСКОЕ"	824
	ВЯЗЬМА	626
	ООО "СТК"	139
	ООО ТК "РЕГИОН-САРАТОВ"	69
Алтайский край		**4024**
в том числе	ООО "ШИРИНСКИЙ ЭЛЕВАТОР"	1599
	ООО АГРОФИРМА "УЧУМСКАЯ"	495
	ООО "СВЯТОСЛАВСКОЕ ХПП"	491
	АО "АГРОХОЛДИНГ "СИБИРЯК"	456
	ОАО *ПОЛОВИННОВСКИЙ ЭЛЕВАТОР*	414
	СПК (СМЕШАННОГО ТИПА) "УСПЕХ"	357
	ООО 'РАФ СЕРВИС'	210

© Zerno.Ru

ЯЧМЕНЬ

Железнодорожные перевозки в РФ за 03.02.2024 по 09.02.2024 с ретроспективой, тыс. МТ

Дата	13.01.2024 - 19.01.2024	20.01.2024 - 26.01.2024	27.01.2024 - 02.02.2024	03.02.2024 - 09.02.2024	Изменение за период, %	Доля в общих перевозках, %
внутрирегиональные	13,84	12,07	22,76	16,67	-26,75 ⇓	19,57
межрегиональные	12,30	10,42	16,65	16,73	+0,46 ⇑	19,64
экспортные	32,64	41,99	89,97	51,78	-42,45 ⇓	60,79
импортные	-	-	-	-	0,00 ⇔	-
транзитные все	-	0,35	1,25	-	-100,00 ⇓	-

* в качестве регионов выступают макрорегионы (федеральные округа)

Суммарный объем перевозок ячменя по российской ж/д за рассматриваемый период составил 85,18 тыс. МТ (-34,80% к предыдущему периоду)

За рассматриваемый период итоговое внутреннее движение по ж/д по территории РФ составило 33,40 тыс. МТ (включает все перевозки внутри России).

Внутреннее движение по ж/д за рассматриваемый период по российской территории составило 39,2%, доля экспортных 60,8%, импортных 0,0%, и транзитных 0,0%.

Соотношение внутрирегиональных к межрегиональных перевозкам (в качестве регионов выступают макрорегионы - федеральные округа) составило 99,7%, за прошлый период 136,7%.

Объем внутрироссийских перевозок составил к объему прошлого периода 84,7%.

Межрегиональный баланс перевозок по макрорегионам РФ за 03.02.2024 - 09.02.2024, тыс. МТ

Регион	Отгрузки внутри округа	Отгрузки из округа	Отгрузки в округ	Экспорт округа	Импорт округа	Сальдо округа за 03.02-09.02
Центральный ФО	11,80	10,46	1,91	16,39	0,00	-13,15 ⇓
Дальневосточный ФО	0,00	0,00	2,73	0,00	0,00	+2,73 ⇑
Приволжский ФО	4,14	3,61	4,98	15,42	0,00	-9,90 ⇓
Северо-Западный ФО	0,00	0,00	4,03	0,00	0,00	+4,03 ⇑
Сибирский ФО	0,29	2,65	1,91	10,61	0,00	-11,06 ⇓
Уральский ФО	0,00	0,00	0,31	5,61	0,00	-5,30 ⇓
Южный ФО	0,44	0,00	0,86	3,75	0,00	-2,45 ⇓

Максимальные ж/д отгрузки ячменя, включая внутренние, за указанный период произвел Центральный ФО - 22,26 тыс.МТ (66,6% от всех отгрузок по РФ).

Максимальный экспорт произвел также Центральный ФО в количестве 16,39 тыс.МТ (31,7% от всего экспорта).

Импорт за 03.02.2024 - 09.02.2024, МТ

Импорт из	за отчетный период, МТ	с начала года по 09.02.2024, МТ	на тот же период с начала прошлого года, МТ
Всего	**0**	**0**	**0**

Экспорт за 03.02.2024 - 09.02.2024, МТ

Экспорт в	за отчетный период, МТ	с начала года по 09.02.2024, МТ	на тот же период с начала прошлого года, МТ
Дальнее зарубежье	31940	141176	77960

© Zerno.Ru

Латвия	10717	44050	0
Китай	508	42907	10359
Казахстан	4741	22762	15696
Монголия	0	9400	0
Азербайджан	1589	4508	873
Белоруссия	1312	2589	3405
Узбекистан	968	1587	0
Киргизия	0	1038	468
Всего	**51778**	**270021**	**108764**

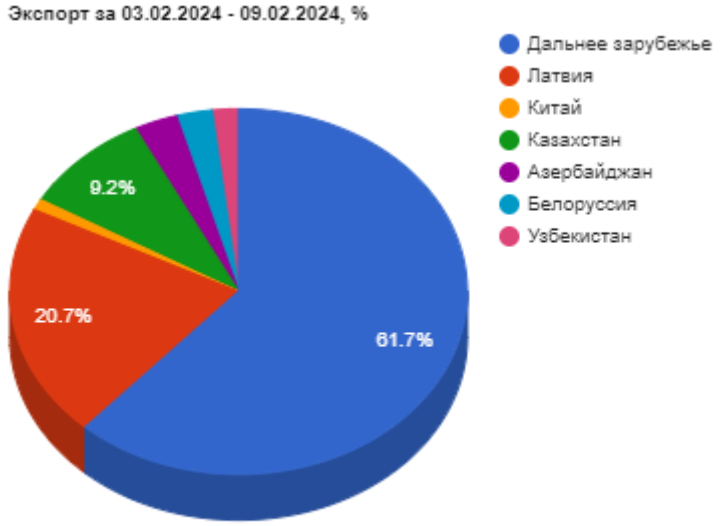

Лидером по ж/д импорту из России с начала года является Дальнее зарубежье: 141177 МТ, что на 63216 МТ больше ячменя, чем в прошлом году за аналогичный период.

Объем поставок ячменя по ж/д с начала года составил 270022 МТ, что столько же, сколько и в прошлом году за аналогичный период.

Транзит за 03.02.2024 - 09.02.2024, МТ

Транзит в	за отчетный период, МТ	с начала года по 09.02.2024, МТ	на тот же период с начала прошлого года, МТ
Таджикистан	0	1669	1083
Узбекистан	0	0	268
Всего	**0**	**1669**	**1352**

Лидирующий ж/д импортер ячменя через Россию за период с начала года - Таджикистан: 1669 МТ, что на 585.69 МТ больше ячменя, чем в прошлом году за аналогичный период.

Всего с начала года по ж/д прошло транзитом ячменя через Россию 1669 МТ, что на 317 МТ больше ячменя, чем в прошлом году за аналогичный период.

Регионы-лидеры по отгрузкам за 03.02.2024 - 09.02.2024, МТ

Регионы - лидеры по отгрузкам	МТ
Липецкая область	9756
Тамбовская область	9581
Башкортостан	7658
Рязанская область	5622
Алтайский край	4740
Омская область	4441
Курская область	3937
Орловская область	3918
Пермский край	3698
Краснодарский край	3544

Наибольшие отгрузки ячменя по железной дороге показали: Липецкая область - 9,8 тыс. тн и Тамбовская область - 9,6 тыс.тн.

Регионы-лидеры по получению за 03.02.2024 - 09.02.2024, МТ

© Zerno.Ru

Регионы - лидеры по получению	МТ
Ярославская область	7535
Татарстан	5635
Санкт-Перербург	3585
Мордовия	2838
Приморский край	2516
Москва	1909
Тульская область	1803
Курская область	1351
Омская область	1096
Иркутская область	983

Максимальные объемы получение ячменя по железной дороге показали: Ярославская область - 7,5 тыс. тн и Татарстан - 5,6 тыс.тн.

Компании-лидеры по внутренним отгрузкам за 03.02.2024 - 09.02.2024, МТ

Компании-лидеры по внутренним отгрузкам	МТ
ОАО "Избердеевский элеватор"	2492
ООО "ТЛЦ"	2263
БАШМАКОВСКИЙ МУКОМОЛЬНЫЙ ЗАВОД	1912
ИП КОПЦЕВА ЛАРИСА ИВАНОВНА	1855
ООО "АВАНГАРД-АГРО-ОРЕЛ"	1637
ОАО "РЯЖСКИЙ ЭЛЕВАТОР"	1585
ООО "АВАНГАРД-АГРО-Воронеж"	1351
ОАО "ШЕМОРДАНСКОЕ ХПП"	1313
ООО "ЧУФАРОВСКИЙ ЭЛЕВАТОР"	1297
ООО "АГРОФИРМА ЕЛЕЦКИЙ"	1232

Компании-лидеры по получению за 03.02.2024 - 09.02.2024, МТ

Компании-лидеры по получению	МТ
ООО "ПОРТ ВЫСОЦКИЙ"	13600
ФЕТЕКСИМ	10101
ООО "ПИВОВАРЕННАЯ КОМПАНИЯ "БАЛТИКА"	8227
ООО "РТЛ"	4278
ОТКРЫТОЕ АКЦИОНЕРНОЕ ОБЩЕСТВО *САН ИНТЕРБРЮ*	3904
АО "ЗЕРНОВОЙ ТЕРМИНАЛ "КСК"	3608
СОЛОДОВЕННЫЙ ЗАВОД СУФФЛЕ САНКТ-ПЕТЕРБУРГ	3585
ОАО "ВМТП"	3017
АО "ПИК"	2263
МАРЬЯЖ	1909

По внутрироссийским отрузкам лидерами выступили ОАО "Избердеевский элеватор" с объемом 2,5 тыс.тн и ООО "ТЛЦ" - 2,3 тыс.тн, крупнейшие получатели ячменя: ООО "ПОРТ ВЫСОЦКИЙ" - 13,6 тыс.тн и ФЕТЕКСИМ - 10,1 тыс.тн

Компании-лидеры по экспорту за 03.02.2024 - 09.02.2024, МТ

Компании-лидеры по экспорту	МТ
ООО "РУСАГРОТРАНС"	11384
ОАО "Избердеевский элеватор"	4679
ООО *ЖИТНИЦА АЛТАЯ*	4448
ИП СУЛЕЙМЕНОВ УАХИТ ХАСЕНОВИЧ	4441
ИНТЕРПРАЙЗ ЦЕНТР БЫТОВОЙ ТЕХНИКИ	3698
КОМЕТА	3544
ГЕРМОН	2146
ООО "СУХОЙ ПОРТ ЮЖНОУРАЛЬСКИЙ"	1878
ООО "ЕТТ"	1616

© Zerno.Ru

Обособленное подразделение в г. Воронеж ООО "Логис	1402

Распределение отгрузок регионов-лидеров за 03.02.2024 - 09.02.2024, МТ

Регион отправления	Регион получения	Всего, МТ
Всего		**19660**
Липецкая область		**6806**
в том числе	Ярославская область	2492
	Татарстан	1356
	Иркутская область	983
	Мордовия	735
	Тульская область	449
	Санкт-Перербург	367
	Свердловская область	281
	Хабаровский край	70
	Новосибирская область	70
Орловская область		**3562**
в том числе	Санкт-Перербург	1924
	Москва	1637
Тамбовская область		**3457**
в том числе	Ярославская область	979
	Белгородская область	860
	Татарстан	777
	Тульская область	351
	Псковская область	297
	Санкт-Перербург	140
	Новосибирская область	50
Воронежская область		**3081**
в том числе	Курская область	1351
	Мордовия	1219
	Ярославская область	287
	Татарстан	222
Пензенская область		**2754**
в том числе	Ярославская область	1912
	Омская область	774
	Санкт-Перербург	68

Основные поставщики по 10 ведущим областям за 03.02.2024 - 09.02.2024, МТ

Регион получения	Поставщик	Всего, МТ
Всего		**22109**
Ярославская область		**7535**
в том числе	ОАО "Избердеевский элеватор"	2492
	БАШМАКОВСКИЙ МУКОМОЛЬНЫЙ ЗАВОД	1912
	ОАО "РЯЖСКИЙ ЭЛЕВАТОР"	1585
	ТАМБОВАГРОПРОМХИМИЯ	562
	ООО *НИКИФОРОВСКОЕ ХЛЕБОПРИЕМНОЕ ПРЕДПРИЯТИЕ*	417
	Обособленное подразделение в г. Воронеж ООО "Логис	287
	ООО "ПИВОВАРЕННАЯ КОМПАНИЯ "БАЛТИКА"	208
	ООО "ЭЛЕВАТОР КОРАБЛИНО"	70
Татарстан		**5635**
в том числе	ОАО "ШЕМОРДАНСКОЕ ХПП"	1313

© Zerno.Ru

	ООО "ЧУФАРОВСКИЙ ЭЛЕВАТОР"	1297
	АООТ ^ЕЛЕЦКАЯ ХЛЕБНАЯ БАЗА 30^	859
	ООО *НИКИФОРОВСКОЕ ХЛЕБОПРИЕМНОЕ ПРЕДПРИЯТИЕ*	777
	ООО "АРТЕЛЬ ПЛЮС"	668
	ООО "АГРОФИРМА ЕЛЕЦКИЙ"	496
	АО ЭЛЕВАТОР ЭРТИЛЬСКИЙ	222
Санкт-Перербург		**3585**
в том числе	КИМОВСКОЕ ХЛЕБОПРИЕМНОЕ ПРЕДПРИЯТИЕ	1083
	ООО "ТОРГОВО-ЗАКУПОЧНАЯ КОМПАНИЯ ЗЕРНОВЫЕ ПРОДУКТЫ"	990
	ООО "ТРАНСАГРОТЭК"	934
	ООО "СУФФЛЕ АГРО РУС"	367
	ООО "ДИМЭКС"	140
	СТУДЕНЕЦКИЙ МУКОМОЛЬНЫЙ ЗАВОД	68
Мордовия		**2838**
в том числе	ООО *ТМЗ*	1219
	ОАО "АПО Элеком"	883
	ООО "АГРОФИРМА ЕЛЕЦКИЙ"	735
Приморский край		**2516**
в том числе	ООО "ТЛЦ"	2263
	ООО "СИБЛЕСТРАНС"	129
	ООО "ФИТ"	118
	ООО ФИРМА "ЭКОДОР"	5

© Zerno.Ru

КУКУРУЗА

Железнодорожные перевозки в РФ за 03.02.2024 по 09.02.2024 с ретроспективой, тыс. МТ

Дата	13.01.2024 - 19.01.2024	20.01.2024 - 26.01.2024	27.01.2024 - 02.02.2024	03.02.2024 - 09.02.2024	Изменение за период, %	Доля в общих перевозках, %
внутрирегиональные	0,77	1,07	1,12	1,11	-0,76 ⇓	3,00
межрегиональные	24,85	14,14	15,73	13,68	-13,05 ⇓	36,96
экспортные	7,93	29,31	23,17	22,21	-4,12 ⇓	60,04
импортные	-	-	-	-	0,00 ⇔	-
транзитные все	-	-	-	-	0,00 ⇔	-

* в качестве регионов выступают макрорегионы (федеральные округа)

Суммарный объем перевозок кукурузы по российской ж/д за рассматриваемый период составил 37,00 тыс. МТ (-7,54% к предыдущему периоду)

Внутреннее движение по ж/д за рассматриваемый период кукурузы по Российской федерации составило 14,79 тыс. МТ (включает все перевозки внутри России).

За рассматриваемый период итоговое внутреннее движение по ж/д по Российской федерации составило 40,0%, доля экспортных 60,0%, импортных 0,0%, и транзитных 0,0%.

Соотношение внутрирегиональных к межрегиональных перевозкам (в качестве регионов выступают макрорегионы - федеральные округа) составило 8,1%, за прошлый период 7,1%.

Объем внутрироссийских перевозок составил к объему прошлого периода 87,8%.

Межрегиональный баланс перевозок по макрорегионам РФ за 03.02.2024 - 09.02.2024, тыс. МТ

Регион	Отгрузки внутри округа	Отгрузки из округа	Отгрузки в округ	Экспорт округа	Импорт округа	Сальдо округа за 03.02-09.02
Центральный ФО	1,11	9,40	0,00	18,00	0,00	-26,29 ⇓
Дальневосточный ФО	0,00	0,00	0,18	2,38	0,00	-2,21 ⇓
Приволжский ФО	0,00	3,61	0,14	0,00	0,00	-3,47 ⇓
Северо-Западный ФО	0,00	0,00	3,06	0,00	0,00	+3,06 ⇑
Сибирский ФО	0,00	0,00	1,48	0,00	0,00	+1,48 ⇑
Уральский ФО	0,00	0,00	1,13	0,00	0,00	+1,13 ⇑
Южный ФО	0,00	0,67	7,69	1,83	0,00	+5,19 ⇑

За период максимальные ж/д отгрузки, включая внутренние, произвел Центральный ФО - 10,51 тыс.МТ (71,1% от всех отгрузок по РФ).

Максимальный экспорт произвел также Центральный ФО в количестве 18,00 тыс.МТ (81,0% от всего экспорта).

Импорт за 03.02.2024 - 09.02.2024, МТ

Импорт из	за отчетный период, МТ	с начала года по 09.02.2024, МТ	на тот же период с начала прошлого года, МТ
Белоруссия	0	0	688
Всего	**0**	**0**	**688**

© Zerno.Ru

Экспорт за 03.02.2024 - 09.02.2024, МТ

Экспорт в	за отчетный период, МТ	с начала года по 09.02.2024, МТ	на тот же период с начала прошлого года, МТ
Латвия	17997	75881	41469
Китай	2382	13622	22115
Азербайджан	1830	8835	23706
Дальнее зарубежье	0	22	0
КНДР	0	0	454
Казахстан	0	0	2569
Литва	0	0	12812
Эстония	0	0	4942
Всего	**22210**	**98361**	**108070**

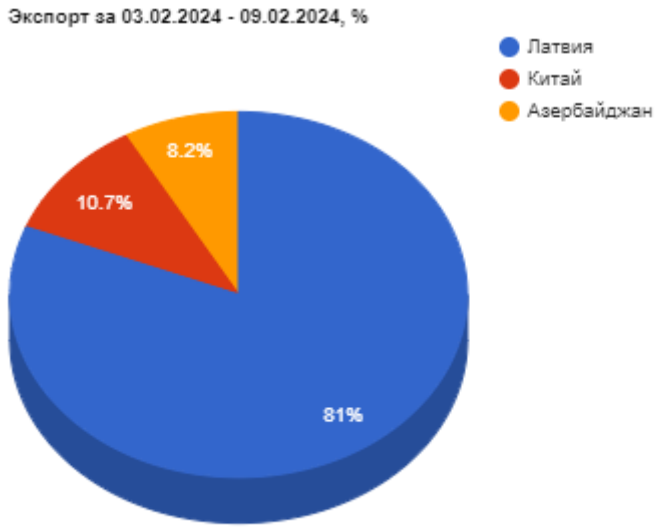

За период с начала года лидером по ж/д импорту кукурузы из России является Латвия: 75881 МТ, что на 34412 МТ больше кукурузы, чем в прошлом году за аналогичный период.

Поставки кукурузы по ж/д с начала года составили 98361 МТ, что на 688 МТ больше кукурузы, чем в прошлом году за аналогичный период.

Транзит за 03.02.2024 - 09.02.2024, МТ

Транзит в	за отчетный период, МТ	с начала года по 09.02.2024, МТ	на тот же период с начала прошлого года, МТ
Монголия	0	0	3
Казахстан	0	0	42
Всего	**0**	**0**	**45**

Регионы-лидеры по отгрузкам за 03.02.2024 - 09.02.2024, МТ

Регионы - лидеры по отгрузкам	МТ
Липецкая область	12865
Курская область	9976
Саратовская область	2837
Воронежская область	2121
Ставропольский край	1941
Амурская область	1622
Орловская область	1195
Тульская область	1108
Рязанская область	777
Пензенская область	767

Наибольшие отгрузки кукурузы по железной дороге показали: Липецкая область - 12,9 тыс. тн и Курская область - 10,0 тыс.тн.

Регионы-лидеры по получению за 03.02.2024 - 09.02.2024, МТ

© Zerno.Ru

Регионы - лидеры по получению	МТ
Астраханская область	7692
Ленинградская область	2401
Новосибирская область	1192
Тверская область	777
Свердловская область	767
Новгородская область	561
Тюменская область	362
Рязанская область	332
Алтайский край	201
Приморский край	177

Максимальные объемы получение кукурузы по железной дороге показали: Астраханская область - 7,7 тыс. тн и Ленинградская область - 2,4 тыс.тн.

Компании-лидеры по внутренним отгрузкам за 03.02.2024 - 09.02.2024, МТ

Компании-лидеры по внутренним отгрузкам	МТ
ООО "ФОРВАРД61"	2899
ЗАО "ПТИЦЕФАБРИКА "СЕВЕРНАЯ"	2401
ООО "ЮФЕНАЛ ТРЕЙД"	1933
ООО *Добрыня*	1460
ОАО "Зерно"	1034
ООО "АПК-РЯЗАНЬ"	777
ООО "ПАЧЕЛМСКОЕ ХОЗЯЙСТВО"	767
ЗАО "Артель"	555
ООО "Агрофирма "Рубеж"	553
ФЕРМЕРСКОЕ ХОЗЯЙСТВО 'САПФИР' БУРУХИНА В А	495

Компании-лидеры по получению за 03.02.2024 - 09.02.2024, МТ

Компании-лидеры по получению	МТ
АЛЬФА-ПОРТ	2528
ЗАО "ПТИЦЕФАБРИКА "СЕВЕРНАЯ"	2401
ПКФ ВОЛГА-ПОРТ	2013
ПАО "Астраханский порт"	1721
ООО "Сибирская Нива"	1034
АО "Морской торговый порт Оля"	866
ОАО "АГРОФИРМА ДМИТРОВА ГОРА"	777
ОАО "Богдановичский комбикормовый завод"	767
ОАО Подберезский комбинат хлебопродуктов	561
ООО "Порт "Зюйд-Вест"	350

По внутрироссийским отрузкам лидерами выступили ООО "ФОРВАРД61" с объемом 2,9 тыс.тн и ЗАО "ПТИЦЕФАБРИКА "СЕВЕРНАЯ" - 2,4 тыс.тн, крупнейшие получатели кукурузы: АЛЬФА-ПОРТ - 2,5 тыс.тн и ЗАО "ПТИЦЕФАБРИКА "СЕВЕРНАЯ" - 2,4 тыс.тн

Компании-лидеры по экспорту за 03.02.2024 - 09.02.2024, МТ

Компании-лидеры по экспорту	МТ
ООО 'ИЗМАЛКОВСКИЙ ЭЛЕВАТОР'	8648
ООО "АВАНГАРД-АГРО-Курск"	3017
ОАО "Избердеевский элеватор"	2304
ООО "СОЮЗ"	1622
МАРЬЯЖ	1108
ШЕГР	1060
АО "РУССКИЙ ДОМ"	977
ООО 'СЕНТЯБРЬ'	871

© Zerno.Ru

ООО "АВАНГАРД-АГРО-ОРЕЛ"	862
ООО ШАМС	629

Распределение отгрузок регионов-лидеров за 03.02.2024 - 09.02.2024, МТ

Регион отправления	Регион получения	Всего, МТ
Всего		**12968**
Курская область		**5842**
в том числе	Астраханская область	3395
	Ленинградская область	1815
	Новгородская область	561
	Коми	70
Саратовская область		**2837**
в том числе	Астраханская область	2837
Воронежская область		**2052**
в том числе	Новосибирская область	1034
	Ленинградская область	585
	Тюменская область	297
	Алтайский край	134
Липецкая область		**1460**
в том числе	Астраханская область	1460
Рязанская область		**777**
в том числе	Тверская область	777

Основные поставщики по 10 ведущим областям за 03.02.2024 - 09.02.2024, МТ

Регион получения	Поставщик	Всего, МТ
Всего		**12829**
Астраханская область		**7692**
в том числе	ООО "ФОРВАРД61"	2899
	ООО "ЮФЕНАЛ ТРЕЙД"	1933
	ООО *Добрыня*	1460
	ООО "Агрофирма "Рубеж"	553
	ФЕРМЕРСКОЕ ХОЗЯЙСТВО 'САПФИР' БУРУХИНА В А	495
	ООО "ГОЛД ГРЕЙН"	350
Ленинградская область		**2401**
в том числе	ЗАО "ПТИЦЕФАБРИКА "СЕВЕРНАЯ"	2401
Новосибирская область		**1192**
в том числе	ОАО "Зерно"	1034
	ФАРМСЕРВИС	71
	ПТК *Агросоюз Кубани*	67
	ООО ФИРМА "ЭКОДОР"	18
Тверская область		**777**
в том числе	ООО "АПК-РЯЗАНЬ"	777
Свердловская область		**767**
в том числе	ООО "ПАЧЕЛМСКОЕ ХОЗЯЙСТВО"	767

© Zerno.Ru

РИС

Железнодорожные перевозки в РФ за 03.02.2024 по 09.02.2024 с ретроспективой, тыс. МТ

Дата	13.01.2024 - 19.01.2024	20.01.2024 - 26.01.2024	27.01.2024 - 02.02.2024	03.02.2024 - 09.02.2024	Изменение за период, %	Доля в общих перевозках, %
внутрирегиональные	0,06	-	0,04	0,04	+16,38 ⇑	0,78
межрегиональные	3,93	4,47	4,70	5,05	+7,46 ⇑	93,90
экспортные	0,14	0,01	0,34	0,26	-22,92 ⇓	4,87
импортные	-	0,19	0,14	0,02	-81,83 ⇓	0,46
транзитные все	-	-	-	-	0,00 ⇔	-

* в качестве регионов выступают макрорегионы (федеральные округа)

Суммарный объем перевозок риса по российской ж/д за рассматриваемый период составил 5,38 тыс. МТ (+3,23% к предыдущему периоду)

Итого внутреннее движение по ж/д по РФ составило 5,09 тыс. МТ (включает все перевозки внутри России).

Итого внутреннее движение по ж/д по российской территории составило 94,7%, доля экспортных 4,9%, импортных 0,5%, и транзитных 0,0%.

Соотношение внутрирегиональных к межрегиональных перевозкам (в качестве регионов выступают макрорегионы - федеральные округа) составило 0,8%, за прошлый период 0,8%.

Объем внутрироссийских перевозок составил к объему прошлого периода 107,5%.

Межрегиональный баланс перевозок по макрорегионам РФ за 03.02.2024 - 09.02.2024, тыс. МТ

Регион	Отгрузки внутри округа	Отгрузки из округа	Отгрузки в округ	Экспорт округа	Импорт округа	Сальдо округа за 03.02-09.02
Центральный ФО	0,02	0,22	0,14	0,00	0,02	-0,04 ⇓
Дальневосточный ФО	0,00	0,97	0,28	0,00	0,00	-0,70 ⇓
Приволжский ФО	0,00	0,05	0,30	0,00	0,00	+0,25 ⇑
Северо-Западный ФО	0,00	0,26	0,13	0,00	0,00	-0,13 ⇓
Сибирский ФО	0,00	0,07	1,99	0,00	0,00	+1,92 ⇑
Уральский ФО	0,02	0,04	1,89	0,00	0,00	+1,87 ⇑
Южный ФО	0,00	3,44	0,32	0,26	0,00	-3,38 ⇓

За период максимальные ж/д отгрузки, включая внутренние, произвел Южный ФО - 3,44 тыс.МТ (67,7% от всех отгрузок по РФ).

Максимальный экспорт произвел также Южный ФО в количестве 0,26 тыс.МТ (100,0% от всего экспорта).

Импорт за 03.02.2024 - 09.02.2024, МТ

Импорт из	за отчетный период, МТ	с начала года по 09.02.2024, МТ	на тот же период с начала прошлого года, МТ
Дальнее зарубежье	24	625	612
Всего	**24**	**625**	**612**

Лидирующий ж/д экспортер риса в Россию за период с начала года - Дальнее зарубежье: 625 МТ, что на 13 МТ больше риса, чем в прошлом году за аналогичный период.

© Zerno.Ru

Всего с начала года по ж/д импортировано в Россию 625 МТ, что на 13 МТ больше риса, чем в прошлом году за аналогичный период.

Экспорт за 03.02.2024 - 09.02.2024, МТ

Экспорт в	за отчетный период, МТ	с начала года по 09.02.2024, МТ	на тот же период с начала прошлого года, МТ
Казахстан	261	890	372
Киргизия	0	0	203
Всего	**261**	**890**	**576**

Лидером по ж/д импорту риса из России с начала года является Казахстан: 891 МТ, что на 518 МТ больше риса, чем в прошлом году за аналогичный период.

Всего с начала года по ж/д экспортировано риса 891 МТ, что на 13 МТ больше риса, чем в прошлом году за аналогичный период.

Транзит за 03.02.2024 - 09.02.2024, МТ

Транзит в	за отчетный период, МТ	с начала года по 09.02.2024, МТ	на тот же период с начала прошлого года, МТ
Монголия	0	0	44
Всего	**0**	**0**	**44**

Регионы-лидеры по отгрузкам за 03.02.2024 - 09.02.2024, МТ

Регионы - лидеры по отгрузкам	МТ
Краснодарский край	2664
Приморский край	784
Адыгея	781
Санкт-Перербург	256
Хабаровский край	186
Московская область	156
Дагестан	135
Ростовская область	124
Новосибирская область	71
Москва	63

Наибольшие отгрузки риса по железной дороге показали: Краснодарский край - 2,7 тыс. тн и Приморский край - 0,8 тыс.тн.

Регионы-лидеры по получению за 03.02.2024 - 09.02.2024, МТ

Регионы - лидеры по получению	МТ
Челябинская область	1353
Новосибирская область	774
Свердловская область	449
Омская область	284
Ростовская область	255
Иркутская область	208
Алтайский край	202
Забайкальский край	163
Саха (Якутия)	139
Хакасия	135

Максимальные объемы получение риса по железной дороге показали: Челябинская область - 1,4 тыс. тн и Новосибирская область - 0,8 тыс.тн.

Компании-лидеры по внутренним отгрузкам за 03.02.2024 - 09.02.2024, МТ

Компании-лидеры по внутренним отгрузкам	МТ
ООО "КУБАНЬ-ЛОГИСТИК"	988
ООО "РЕСУРС"	781
ООО "ДА-ЛИНА ТРАНС"	674
АО ФИРМА "АГРОКОМПЛЕКС" ИМ. Н.И.ТКАЧЕВА	408
ООО "ДиДиПи Трейд"	229

© Zerno.Ru

ИП ЛАГОШИНА ОЛЬГА АЛЕКСАНДРОВНА	137
ЗАО "Логистика - Терминал"	137
ООО "ЮгТранс КМВ"	135
ООО "ЛОТУС ГРУПП"	135
ООО Компания *Новотэк Плюс*	134

Компании-лидеры по получению за 03.02.2024 - 09.02.2024, МТ

Компании-лидеры по получению	МТ
ООО "РЕСУРС"	1010
ООО "ТК БЭСТ КОМПАНИ"	465
ООО 'МАШКОМПЛЕКТ'	204
Федеральное государственное учреждение Комбинат *Горный* Управления Федерального Агентства по Государственным Резервам по Уральскому Федеральному Округу	195
ОАО "ТрансКонтейнер"	170
ИП ЛАГОШИНА ОЛЬГА АЛЕКСАНДРОВНА	136
ООО "ДА-ЛИНА ТРАНС"	136
ЛЕНИНСКОЕ ТРАМВАЙНОЕ ДЕПО 2	135
ГОСУДАРСТВЕННОЕ УЧРЕЖДЕНИЕ КОМБИНАТ ^ВОЛЖАНКА^ ПРИВОЛЖСКОГО ОКРУЖНОГО УПРАВЛЕНИЯ РОССИЙСКОГО АГЕНТСТВА ПО ГОСУДАРСТВЕННЫМ РЕЗЕРВАМ	120
ООО "КМ"	78

По внутрироссийским отгрузкам лидерами выступили ООО "КУБАНЬ-ЛОГИСТИК" с объемом 1,0 тыс.тн и ООО "РЕСУРС" - 0,8 тыс.тн, крупнейшие получатели риса: ООО "РЕСУРС" - 1,0 тыс.тн и ООО "ТК БЭСТ КОМПАНИ" - 0,5 тыс.тн

Компании-лидеры по экспорту за 03.02.2024 - 09.02.2024, МТ

Компании-лидеры по экспорту	МТ
АО ФИРМА "АГРОКОМПЛЕКС" ИМ. Н.И.ТКАЧЕВА	204
ООО "ТД"ИНВЕСТПРОМ-ОПТ"	57

Распределение отгрузок регионов-лидеров за 03.02.2024 - 09.02.2024, МТ

Регион отправления	Регион получения	Всего, МТ
Всего		**4467**
Краснодарский край		**2460**
в том числе	Новосибирская область	533
	Челябинская область	342
	Свердловская область	263
	Иркутская область	203
	Хакасия	135
	Саратовская область	120
	Ивановская область	70
	Курганская область	68
	Карелия	68
	Хабаровский край	68
Приморский край		**784**
в том числе	Челябинская область	229
	Омская область	186
	Пермский край	116
	Ростовская область	70
	Забайкальский край	67
	Новосибирская область	66
	Свердловская область	26
	Красноярский край	21
Адыгея		**781**

© Zerno.Ru

в том числе	Челябинская область	781
Санкт-Перербург		**256**
в том числе	Новосибирская область	106
	Свердловская область	82
	Бурятия	66
Хабаровский край		**186**
в том числе	Ростовская область	118
	Московская область	68

Основные поставщики по 10 ведущим областям за 03.02.2024 - 09.02.2024, МТ

Регион получения	Поставщик	Всего, МТ
Всего		**3115**
Челябинская область		**1353**
в том числе	ООО "РЕСУРС"	781
	ООО "ДиДиПи Трейд"	229
	ООО "ДА-ЛИНА ТРАНС"	207
	ООО "КУБАНЬ-ЛОГИСТИК"	134
Новосибирская область		**774**
в том числе	ООО "КУБАНЬ-ЛОГИСТИК"	338
	ООО "ДА-ЛИНА ТРАНС"	194
	БОЛОХОВСКИЙ ДП РОСГОССТРАХ-ТУЛА	66
	ЗАО "Логистика - Терминал"	54
	КОНТЕЙНЕРШИПС ИСТ	52
	ОАО "ТрансКонтейнер"	47
	БИОТЕХ	20
Свердловская область		**449**
в том числе	ООО "КУБАНЬ-ЛОГИСТИК"	195
	ЗАО "Логистика - Терминал"	82
	ООО "ДА-ЛИНА ТРАНС"	67
	ООО "ДОНСКИЕ КРУПЫ"	67
	БОЛОХОВСКИЙ ДП РОСГОССТРАХ-ТУЛА	26
	ООО "ОТТ"	10
Омская область		**284**
в том числе	ООО "ДА-ЛИНА ТРАНС"	67
	ООО "КОМПАНИЯ "КЛАСС"	67
	ЗАО *Ольгерд*	66
	ООО"ГРУЗ-ДВ"	52
	ОАО "ТрансКонтейнер"	29
Ростовская область		**255**

© Zerno.Ru

МУКА

Ctrl + Shift + Запятая

Железнодорожные перевозки в РФ за 03.02.2024 по 09.02.2024 с ретроспективой, тыс. МТ

Дата	13.01.2024 - 19.01.2024	20.01.2024 - 26.01.2024	27.01.2024 - 02.02.2024	03.02.2024 - 09.02.2024	Изменение за период, %	Доля в общих перевозках, %
внутрирегиональные	4,86	6,62	7,06	5,86	-17,07 ⇓	19,90
межрегиональные	14,03	12,57	14,63	12,92	-11,68 ⇓	43,90
экспортные	12,99	15,82	15,46	10,65	-31,08 ⇓	36,20
импортные	0,10	0,21	0,33	-	-100,00 ⇓	-
транзитные все	-	-	-	-	0,00 ⇔	-

* в качестве регионов выступают макрорегионы (федеральные округа)

Суммарный объем перевозок пшеничной и ржаной муки по российской ж/д за рассматриваемый период составил 29,43 тыс. МТ (-21,48% к предыдущему периоду)

Внутреннее движение по ж/д за рассматриваемый период по России составило 18,78 тыс. МТ (включает все перевозки внутри России).

Итого внутреннее движение по ж/д по России составило 63,8%, доля экспортных 36,2%, импортных 0,0%, и транзитных 0,0%.

Соотношение внутрирегиональных к межрегиональных перевозкам (в качестве регионов выступают макрорегионы - федеральные округа) составило 45,3%, за прошлый период 48,3%.

Объем внутрироссийских перевозок составил к объему прошлого периода 86,6%.

Межрегиональный баланс перевозок по макрорегионам РФ за 03.02.2024 - 09.02.2024, тыс. МТ

Регион	Отгрузки внутри округа	Отгрузки из округа	Отгрузки в округ	Экспорт округа	Импорт округа	Сальдо округа за 03.02-09.02
Центральный ФО	0,56	3,65	0,26	1,15	0,00	-3,98 ⇓
Дальневосточный ФО	0,07	0,17	6,22	0,00	0,00	+6,12 ⇑
Приволжский ФО	0,20	0,58	0,72	1,15	0,00	-0,81 ⇓
Северо-Западный ФО	0,34	0,16	3,39	0,00	0,00	+3,56 ⇑
Сибирский ФО	4,56	7,56	0,73	1,87	0,00	-4,15 ⇓
Уральский ФО	0,00	0,54	1,02	0,72	0,00	-0,23 ⇓
Южный ФО	0,14	0,26	0,60	5,77	0,00	-5,30 ⇓

Максимальные ж/д отгрузки за указанный период, включая внутренние, произвел Сибирский ФО - 12,12 тыс.МТ (64,6% от всех отгрузок по РФ).

Максимальный экспорт произвел Южный ФО в количестве 5,77 тыс.МТ (54,2% от всего экспорта).

Импорт за 03.02.2024 - 09.02.2024, МТ

Импорт из	за отчетный период, МТ	с начала года по 09.02.2024, МТ	на тот же период с начала прошлого года, МТ
Дальнее зарубежье	0	718	18
Всего	**0**	**718**	**18**

© Zerno.Ru

За период с начала года лидером по ж/д экспорту в Россию является Дальнее зарубежье: 719 МТ, что на 701 МТ больше пшеничной и ржаной муки, чем в прошлом году за аналогичный период.

Объем импортных ж/д поставок в Россию с начала года составил 719 МТ, что на 701 МТ больше пшеничной и ржаной муки, чем в прошлом году за аналогичный период.

Экспорт за 03.02.2024 - 09.02.2024, МТ

Экспорт в	за отчетный период, МТ	с начала года по 09.02.2024, МТ	на тот же период с начала прошлого года, МТ
Азербайджан	3827	27555	14696
Туркменистан	2758	15136	11382
Китай	737	13576	4946
Монголия	735	4046	259
Казахстан	687	2746	1139
Узбекистан	1101	2454	1249
КНДР	66	1215	3210
Грузия	341	1177	4317
Таджикистан	74	1059	4764
Дальнее зарубежье	255	453	2528
Киргизия	67	359	101
Белоруссия	0	189	66
Всего	**10654**	**69971**	**48662**

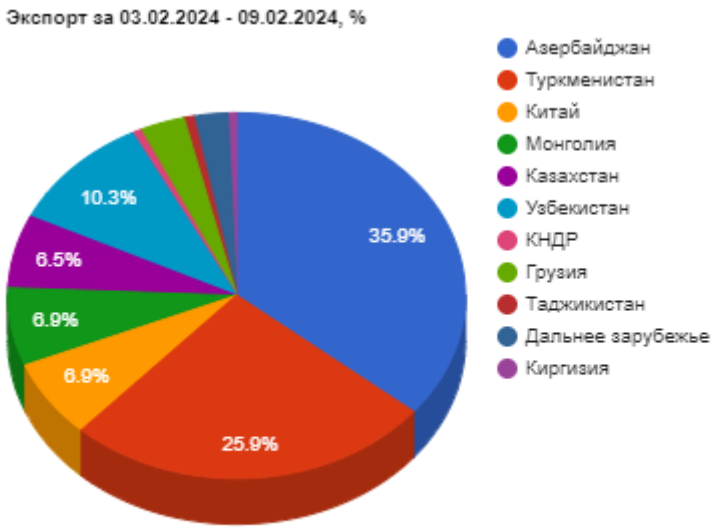

За период с начала года лидером по ж/д импорту пшеничной и ржаной муки из России является Азербайджан: 27555 МТ, что на 12858 МТ больше пшеничной и ржаной муки, чем в прошлом году за аналогичный период.

Всего с начала года по ж/д экспортировано пшеничной и ржаной муки из России 69971 МТ, что на 701 МТ больше пшеничной и ржаной муки, чем в прошлом году за аналогичный период.

Транзит за 03.02.2024 - 09.02.2024, МТ

Транзит в	за отчетный период, МТ	с начала года по 09.02.2024, МТ	на тот же период с начала прошлого года, МТ
Всего	**0**	**0**	**0**

Регионы-лидеры по отгрузкам за 03.02.2024 - 09.02.2024, МТ

Регионы - лидеры по отгрузкам	МТ
Алтайский край	8787
Дагестан	2820
Новосибирская область	2630
Ставропольский край	1346
Волгоградская область	1249
Тамбовская область	1147
Воронежская область	1025

© Zerno.Ru

Челябинская область	913
Томская область	866
Курская область	830

Наибольшие отгрузки пшеничной и ржаной муки по железной дороге показали: Алтайский край - 8,8 тыс. тн и Дагестан - 2,8 тыс.тн.

Регионы-лидеры по получению за 03.02.2024 - 09.02.2024, МТ

Регионы - лидеры по получению	МТ
Приморский край	3022
Иркутская область	1805
Хабаровский край	1573
Бурятия	1241
Саха (Якутия)	985
Архангельская область	970
Забайкальский край	757
Новосибирская область	684
Мурманская область	674
Амурская область	637

Максимальные объемы получение пшеничной и ржаной муки по железной дороге показали: Приморский край - 3,0 тыс. тн и Иркутская область - 1,8 тыс.тн.

Компании-лидеры по внутренним отгрузкам за 03.02.2024 - 09.02.2024, МТ

Компании-лидеры по внутренним отгрузкам	МТ
ЗАО "АЛЕЙСКЗЕРНОПРОДУКТ" ИМ.С.Н.СТАРОВОЙТОВА	2553
ОАО "МЕЛЬНИК"	1536
ОАО "ТрансКонтейнер"	1073
ООО "ПО "УСТЬ-КАЛМАНСКИЙ ЭЛЕВАТОР"	879
ЗАО "ККХП"	610
ООО "КМЗ"	600
ООО "НОВОСИБИРСКИЙ МЕЛЬКОМБИНАТ № 1"	535
ООО "ФИТ"	489
ООО "САБУРОВСКИЙ КОМБИНАТ ХЛЕБОПРОДУКТОВ"	471
ЗАО "КОМБИНАТ ХЛЕБОПРОДУКТОВ СТАРООСКОЛЬСКИЙ"	468

Компании-лидеры по получению за 03.02.2024 - 09.02.2024, МТ

Компании-лидеры по получению	МТ
ЗАО "АЛЕЙСКЗЕРНОПРОДУКТ" ИМ.С.Н.СТАРОВОЙТОВА	757
ООО "АССОЦИАЦИЯ СТРОИТЕЛЕЙ АЯМ"	686
ООО "КАМЧАТСКОЕ МОРСКОЕ ПАРОХОДСТВО"	676
ООО "Регион"	407
ООО 'МАШКОМПЛЕКТ'	406
ООО "ЭКОНОМ"	400
ООО "АгроАльянс"	337
ООО "ФИТ"	333
Федеральное государственное учреждение Комбинат *Полярник* Управления Федерального Агентства по Государственным Резервам по Северо-западному Федеральному Округу	314
АО "СЕВЕРО-ЗАПАДНЫЙ "ПРОМЖЕЛДОРТРАНС"	273

По внутрироссийским отгрузкам лидерами выступили ЗАО "АЛЕЙСКЗЕРНОПРОДУКТ" ИМ.С.Н.СТАРОВОЙТОВА с объемом 2,6 тыс.тн и ОАО "МЕЛЬНИК" - 1,5 тыс.тн, крупнейшие получатели пшеничной и ржаной муки: ЗАО "АЛЕЙСКЗЕРНОПРОДУКТ" ИМ.С.Н.СТАРОВОЙТОВА - 0,8 тыс.тн и ООО "АССОЦИАЦИЯ СТРОИТЕЛЕЙ АЯМ" - 0,7 тыс.тн

© Zerno.Ru

Компании-лидеры по экспорту за 03.02.2024 - 09.02.2024, МТ

Компании-лидеры по экспорту	МТ
ПРОМЫШЛЕННЫЙ СОЮЗ	2820
ООО "САБУРОВСКИЙ КОМБИНАТ ХЛЕБОПРОДУКТОВ"	1012
ОАО "Городищенский комбинат хлебопродуктов"	539
ООО "ТРЭЙД-ЭКСПОРТ"	537
ЗАО "АЛЕЙСКЗЕРНОПРОДУКТ" ИМ.С.Н.СТАРОВОЙТОВА	532
ООО "Волга Милл"	521
САРАТОВСКИЙ КОМБИНАТ ХЛЕБОПРОДУКТОВ (СКХ)	473
ОАО АК "Томские мельницы"	467
УСПЕХ	406
ООО *МУКОМОЛЬНЫЙ КОМБИНАТ *ВОЛОДАРСКИЙ*	405

Распределение отгрузок регионов-лидеров за 03.02.2024 - 09.02.2024, МТ

Регион отправления	Регион получения	Всего, МТ
Всего		**12886**
Алтайский край		**8119**
в том числе	Приморский край	1271
	Иркутская область	1113
	Хабаровский край	945
	Бурятия	858
	Амурская область	610
	Забайкальский край	554
	Татарстан	403
	Саха (Якутия)	337
	Красноярский край	295
	Новосибирская область	270
Новосибирская область		**2369**
в том числе	Приморский край	1610
	Иркутская область	291
	Бурятия	135
	Саха (Якутия)	134
	Челябинская область	68
	Свердловская область	68
	Ямало-Ненецкий АО	62
Воронежская область		**891**
в том числе	Псковская область	333
	Архангельская область	199
	Севастополь (город)	157
	Кировская область	67
	Мурманская область	66
	Карелия	66
Курская область		**830**
в том числе	Хабаровский край	133
	Ростовская область	113
	Белгородская область	106
	Приморский край	72
	Калининградская область	68
	Смоленская область	67
	Вологодская область	66
	Ханты-Мансийский АО	66

© Zerno.Ru

	Псковская область	66
	Санкт-Перербург	66
Рязанская область		**677**
в том числе	Санкт-Перербург	206
	Мурманская область	202
	Ставропольский край	67
	Архангельская область	67
	Коми	67
	Калининградская область	66

Основные поставщики по 10 ведущим областям за 03.02.2024 - 09.02.2024, МТ

Регион получения	Поставщик	Всего, МТ
Всего		**8626**
Приморский край		**3022**
в том числе	ОАО "ТрансКонтейнер"	996
	ООО "ФИТ"	486
	АЛТАЙСКАЯ КРУПА	333
	ЗАО "АЛЕЙСКЗЕРНОПРОДУКТ" ИМ.С.Н.СТАРОВОЙТОВА	269
	ООО "ПО "УСТЬ-КАЛМАНСКИЙ ЭЛЕВАТОР"	202
	ООО "БМК"	198
	ОАО "МЕЛЬНИК"	133
	ЗАО "ККХП"	72
	ООО "НОВОСИБИРСКИЙ МЕЛЬКОМБИНАТ № 1"	68
	ООО "ПО "ТОПЧИХИНСКИЙ МЕЛЬКОМБИНАТ"	67
Иркутская область		**1805**
в том числе	ЗАО "АЛЕЙСКЗЕРНОПРОДУКТ" ИМ.С.Н.СТАРОВОЙТОВА	257
	АО "КОРОТОЯКСКИЙ ЭЛЕВАТОР"	200
	ОАО "МЕЛЬНИК"	199
	ПОСПЕЛИХИНСКАЯ МАКАРОННАЯ ФАБРИКА	168
	ООО "НМ"	135
	ООО "НОВОСИБИРСКИЙ МЕЛЬКОМБИНАТ № 1"	134
	ОАО АК "Томские мельницы"	132
	ФИРМА ТРАНСГАРАНТ	86
	ООО "ТРАНСПОРТ"	68
	ООО "БМК"	68
Хабаровский край		**1573**
в том числе	ОАО "МЕЛЬНИК"	335
	ИП Логиновских Галина Ивановна	136
	ООО "ПО "УСТЬ-КАЛМАНСКИЙ ЭЛЕВАТОР"	135
	ЗАО "ККХП"	133
	ОАО "МАКФА"	125
	ИП Рассолов Андрей Иванович	73
	ООО "БМК"	68
	ООО ТК "РУСГРУЗ"	68
	ПКФ ВИКОНТ	68
	ООО "Группа компаний "ЕВК"	68
Бурятия		**1241**
в том числе	ОАО "МЕЛЬНИК"	399
	ЗАО "АЛЕЙСКЗЕРНОПРОДУКТ" ИМ.С.Н.СТАРОВОЙТОВА	257
	ООО АГРОСФЕРА	135
	ООО "ЕВСИНСКИЙ КХП"	135

© Zerno.Ru

	ОАО "ОМСКАЯ МАКАРОННАЯ ФАБРИКА"	72
	ЗАО "ТРАНССЕРВИС-ЮГ"	67
	ЗАКРЫТОЕ АКЦИОНЕРНОЕ ОБЩЕСТВО *АЛТАЙ-ЗЛАК*	67
	ООО "ПО "ТОПЧИХИНСКИЙ МЕЛЬКОМБИНАТ"	66
	ПРОМТЭК	22
	ООО "АПИКА"	8
Саха (Якутия)		**985**
в том числе	ЗАО "АЛЕЙСКЗЕРНОПРОДУКТ" ИМ.С.Н.СТАРОВОЙТОВА	201
	ОАО АК "Томские мельницы"	199
	ООО 'ДАВЛЕКАНОВСКИЙ КОМБИНАТ ХЛЕБОПРОДУКТОВ'	135
	ООО "НОВОСИБИРСКИЙ МЕЛЬКОМБИНАТ № 1"	134
	ООО "ПО "ТОПЧИХИНСКИЙ МЕЛЬКОМБИНАТ"	67
	ООО "ПО "УСТЬ-КАЛМАНСКИЙ ЭЛЕВАТОР"	67
	ООО "ЖДЯ-Л"	66
	ОАО "МАКФА"	61
	ООО "ВЭЙ"	18
	ООО *АЯМТранссервис*	16

© Zerno.Ru