ОБЗОР ЗЕРНОВОГО РЫНКА РОССИИ И СНГ

№ 263
18.03.2024-22.03.2024

ОГЛАВЛЕНИЕ

ГЛАВНОЕ, ИНДЕКСЫ И ЦЕНЫ 3
НОВОСТИ ЗЕРНОВОГО РЫНКА РОССИИ 5
Прогнозы по сбору и экспорту зерна и пшеницы в сезоне 2024/25 на 19.03.2024 5
Таможенные пошлины на зерновые на 27 марта 2024 г. 7
Запасы кукурузы в сельскохозяйственных организациях, т 7
Запасы зерна и зернобобовых, включая кукурузу, в сельскохозяйственных организациях, т 8
Запасы пшеницы в сельскохозяйственных организациях, т 8
Остатки муки пшеничной и ржаной собственного производства, т 9
Сев яровых зерновых 2024 10
НОВОСТИ ЗЕРНОВОГО РЫНКА СТРАН СНГ 13
Украина 13
Экспорт зерновых и зернобобовых на 18.03.2024 13
Экспорт зерновых и зернобобовых на 20.03.2024 14
Импорт и экспорт Украины за январь-февраль 2024 14
Импорт Украины по основным странам за январь-февраль 2024 14
Импорт Украины по основным странам за январь-февраль 2024 15
Казахстан 16
Белоруссия 17
Азербайджан 17
ЖЕЛЕЗНОДОРОЖНЫЕ ОТГРУЗКИ 19
ПШЕНИЦА 19
Железнодорожные перевозки в РФ за 16.03.2024 по 22.03.2024 с ретроспективой, тыс. МТ 19
Межрегиональный баланс перевозок по макрорегионам РФ за 16.03.2024 - 22.03.2024, тыс. МТ 19
Импорт за 16.03.2024 - 22.03.2024, МТ 19
Экспорт за 16.03.2024 - 22.03.2024, МТ 20
Транзит за 16.03.2024 - 22.03.2024, МТ 20
Регионы-лидеры по отгрузкам за 16.03.2024 - 22.03.2024, МТ 20
Регионы-лидеры по получению за 16.03.2024 - 22.03.2024, МТ 21
Компании-лидеры по внутренним отгрузкам за 16.03.2024 - 22.03.2024, МТ 21
Компании-лидеры по получению за 16.03.2024 - 22.03.2024, МТ 21
Компании-лидеры по экспорту за 16.03.2024 - 22.03.2024, МТ 21
Распределение отгрузок регионов-лидеров за 16.03.2024 - 22.03.2024, МТ 22
Основные поставщики по 10 ведущим областям за 16.03.2024 - 22.03.2024, МТ 22
ЯЧМЕНЬ 24
Железнодорожные перевозки в РФ за 16.03.2024 по 22.03.2024 с ретроспективой, тыс. МТ 24
Межрегиональный баланс перевозок по макрорегионам РФ за 16.03.2024 - 22.03.2024, тыс. МТ 24
Импорт за 16.03.2024 - 22.03.2024, МТ 24
Экспорт за 16.03.2024 - 22.03.2024, МТ 25
Транзит за 16.03.2024 - 22.03.2024, МТ 25
Регионы-лидеры по отгрузкам за 16.03.2024 - 22.03.2024, МТ 25
Регионы-лидеры по получению за 16.03.2024 - 22.03.2024, МТ 26
Компании-лидеры по внутренним отгрузкам за 16.03.2024 - 22.03.2024, МТ 26
Компании-лидеры по получению за 16.03.2024 - 22.03.2024, МТ 26

© Zerno.Ru

Компании-лидеры по экспорту за 16.03.2024 - 22.03.2024, МТ....26
Распределение отгрузок регионов-лидеров за 16.03.2024 - 22.03.2024, МТ....27
Основные поставщики по 10 ведущим областям за 16.03.2024 - 22.03.2024, МТ....27
КУКУРУЗА....29
Железнодорожные перевозки в РФ за 16.03.2024 по 22.03.2024 с ретроспективой, тыс. МТ....29
Межрегиональный баланс перевозок по макрорегионам РФ за 16.03.2024 - 22.03.2024, тыс. МТ....29
Импорт за 16.03.2024 - 22.03.2024, МТ....29
Экспорт за 16.03.2024 - 22.03.2024, МТ....29
Транзит за 16.03.2024 - 22.03.2024, МТ....30
Регионы-лидеры по отгрузкам за 16.03.2024 - 22.03.2024, МТ....30
Регионы-лидеры по получению за 16.03.2024 - 22.03.2024, МТ....31
Компании-лидеры по внутренним отгрузкам за 16.03.2024 - 22.03.2024, МТ....31
Компании-лидеры по получению за 16.03.2024 - 22.03.2024, МТ....31
Компании-лидеры по экспорту за 16.03.2024 - 22.03.2024, МТ....31
Распределение отгрузок регионов-лидеров за 16.03.2024 - 22.03.2024, МТ....32
Основные поставщики по 10 ведущим областям за 16.03.2024 - 22.03.2024, МТ....32
РИС....33
Железнодорожные перевозки в РФ за 16.03.2024 по 22.03.2024 с ретроспективой, тыс. МТ....33
Межрегиональный баланс перевозок по макрорегионам РФ за 16.03.2024 - 22.03.2024, тыс. МТ....33
Импорт за 16.03.2024 - 22.03.2024, МТ....33
Экспорт за 16.03.2024 - 22.03.2024, МТ....34
Транзит за 16.03.2024 - 22.03.2024, МТ....34
Регионы-лидеры по отгрузкам за 16.03.2024 - 22.03.2024, МТ....34
Регионы-лидеры по получению за 16.03.2024 - 22.03.2024, МТ....34
Компании-лидеры по внутренним отгрузкам за 16.03.2024 - 22.03.2024, МТ....34
Компании-лидеры по получению за 16.03.2024 - 22.03.2024, МТ....35
Компании-лидеры по экспорту за 16.03.2024 - 22.03.2024, МТ....35
Распределение отгрузок регионов-лидеров за 16.03.2024 - 22.03.2024, МТ....35
Основные поставщики по 10 ведущим областям за 16.03.2024 - 22.03.2024, МТ....36
МУКА....37
Железнодорожные перевозки в РФ за 16.03.2024 по 22.03.2024 с ретроспективой, тыс. МТ....37
Межрегиональный баланс перевозок по макрорегионам РФ за 16.03.2024 - 22.03.2024, тыс. МТ....37
Импорт за 16.03.2024 - 22.03.2024, МТ....37
Экспорт за 16.03.2024 - 22.03.2024, МТ....38
Транзит за 16.03.2024 - 22.03.2024, МТ....38
Регионы-лидеры по отгрузкам за 16.03.2024 - 22.03.2024, МТ....38
Регионы-лидеры по получению за 16.03.2024 - 22.03.2024, МТ....39
Компании-лидеры по внутренним отгрузкам за 16.03.2024 - 22.03.2024, МТ....39
Компании-лидеры по получению за 16.03.2024 - 22.03.2024, МТ....39
Компании-лидеры по экспорту за 16.03.2024 - 22.03.2024, МТ....39
Распределение отгрузок регионов-лидеров за 16.03.2024 - 22.03.2024, МТ....40
Основные поставщики по 10 ведущим областям за 16.03.2024 - 22.03.2024, МТ....41

© Zerno.Ru

ГЛАВНОЕ, ИНДЕКСЫ И ЦЕНЫ

На отчетной неделе, с 15.03.24 по 22.03.24, мировые цены на пшеницу росли. Цена на:

- мягкую краснозёрную озимую пшеницу на чикагской бирже (CBOT, ZW) повысилась до 554,75 центов/бушель (+4,97%);
- твёрдую краснозёрную озимую пшеницу на бирже в Канзасе (KCBT, KE) - поднялась до 590,50 центов/бушель (+4,28%);
- твёрдую краснозёрную яровую пшеницу на бирже в Миннеаполисе (MGE, MWE) - поднялась до 661,00 центов/бушель (+2,24%);

Контракт на кукурузу на бирже в Чикаго (CBOT, ZC) поднялся до 439,25 центов/бушель (+0,57%). Цена на рис в Чикаго (CBOT, ZR) понизилась до $17,34/cwt (-1,08%).

Российские индикативные цены (FOB ЧМ):

- пшеницы - снизились до $235,80/т (-0,08%);
- ячменя - повысились до $181,50/т (+0,22%);
- кукурузы – понизились до $171,50/т (-1,89%);

Российский индекс пшеницы, CPT Новороссийск, опустился до 12983 руб./т (-0,02%).

Внутрироссийские закупочные цены на пшеницу 4 класса, протеин 12,5%, на портовых элеваторах Черного и Азовского морей за отчетный период:

- Азов – 11600 (0) руб./т
- Новороссийск – 14000 (0) руб./т
- Ростов-на-Дону – 11600 (0) руб./т
- Таганрог – 11200 (0) руб./т
- Тамань – 14000 (0) руб./т

На 21 марта в РФ яровыми культурами засеяно около 1 млн га, что вдвое опережает темпы прошлого года. По плану Минсельхоза, яровыми в этом году должно быть засеяно 56 млн га. На данный момент весенние полевые работы идут в 23 регионах.

Минсельхоз РФ не будет отменять экспортную пошлину на зерно, но готов к ее корректировке исходя из текущих реалий для снижения финансовой нагрузки на производителей зерна. По заявлению министра сельского хозяйства корректировка будет сделана в начале нового сельхозсезона.

Один из крупнейших экспортёров зерна из России «ТД «Риф» приостановил отгрузки на экспорт. С 18 марта во всех экспортных партиях зерновых и бобовых культур «Центр оценки качества зерна» (ЦОКЗ) нашел карантинные объекты. Представители компании высказывают беспокойство тем фактом, что ранее аналогичные партии были сформированы, прошли проверку и отвечали всем требованиям. В свою очередь, Россельхознадзор сообщил, что с начала 2024 г. у ТД «РИФ» выявлены несоответствия требованиям стран-импортеров в 44 (или 81%) экспортных партиях зерна объемом более 1 млн тонн.

Минсельхоз РФ распределил 2,14 млн тонн дополнительной части тарифных квот на вывоз из страны пшеницы и меслина, ячменя, ржи и кукурузы.

Саммит ЕС не принял решений о тарифах на зерно для РФ и Белоруссии. Ранее сообщалось, что Еврокомиссия планирует ввести пошлину на импорт зерна из России и Белоруссии в размере €95 за тонну.

НТБ продолжит закупки зерна в государственный интервенционный фонд. Следующие торги пройдут 27, 28, 29 марта 2024 г. Закупки зерна в госфонд были остановлены 7 марта. По сообщению НТБ, они должны был продолжится после завершения АО ОЗК конкурсных процедур по отбору биржи для проведения государственных интервенций.

Во II декаде марта Россия увеличила отгрузки зерна на экспорт почти в 2,3 раза. На экспорт отгружено 2 млн 875 тыс. тонн зерновых культур против 1 млн 269 тыс. тонн в первую десятидневку, сообщается в мониторинге Российского зернового союза. Такая динамика стала следствием восстановления ценовой конкурентоспособности российской пшеницы на мировом рынке.

© Zerno.Ru

Минсельхоз прорабатывает инициативу по созданию биржевой торговли в рамках БРИКС. В начале марта председатель правления Союза экспортёров зерна на встрече президента РФ с работниками агропромышленного комплекса рассказал об инициативе создания зерновой биржи в рамках стран-членов БРИКС.

Таможенные пошлины с 27 марта 2024 г. на пшеницу и ячмень вырастут, на кукурузу снизятся.

БЕЛОРУССИЯ

Ранние яровые и зернобобовые культуры (без кукурузы, гречихи, проса) посеяны на площади 54,1 тыс. га, что составляет 8,68% к плану.

УКРАИНА

20 областей приступили к посевной яровых культур. Засеяно 214,5 тыс. га зерновых и зернобобовых культур (3,8% от плана).

КАЗАХСТАН

Минсельхоз РК заявил о сокращении посевных площадей под пшеницей в ходе реализации программы по диверсификации. В нынешнем сезоне по сравнению с прошлым посевы пшеницы предполагается снизить на 430 тыс. га. В 2023 г. сев пшеницы в Казахстане проводился на 13,7 млн га.

© Zerno.Ru

НОВОСТИ ЗЕРНОВОГО РЫНКА РОССИИ

Минсельхоз РФ назначил дополнительные тарифные квоты на экспорт пшеницы, меслина, ячменя, ржи и кукурузы в размере 2 142 444 700 кг для участников внешнеторговой деятельности. Эти квоты доступны организациям, уже имеющим основную квоту, при этом дополнительная квота не может превышать 45% от основной. В 2024 году дополнительная квота включает 10% от общего объема, установленного в 24 млн тонн по решению Правительства РФ от 23 декабря 2023 года, и часть, которая будет определена в апреле из отказов от основной квоты. Ранее, в марте, уже была распределена часть квоты объемом 150 087 762 кг, оставляя остаток в 107 467 538 кг.

С 18 марта Литва усилила контроль за ввозом фуражного зерна из России и других регионов, считающихся территориями "повышенного риска". Каждая партия зерна, предназначенная как для внутреннего использования, так и для экспорта через порт Клайпеда, будет проверяться на содержание пестицидов, микотоксинов и тяжелых металлов. В ближайшее время планируется ввести еще более строгие меры контроля, включая проверку происхождения зерна. Пока под новые требования попадает только фуражное зерно, контроль за продовольственным зерном начнется позже.

Россельхозцентр начинает разработку программы внедрения агродронов в сельскохозяйственную отрасль на 2024-2026 годы по поручению Минсельхоза, сообщает Интерфакс. Программа предусматривает создание Центра компетенции по использованию дронов в растениеводстве и оказание услуг по их применению. В качестве пилотных регионов выступят Татарстан, Калужская и Волгоградская области, а также Алтайский край и Республика Алтай, где будет проводиться обучение пилотов БПЛА. Агродроны планируется использовать для мониторинга территорий, внесения удобрений, борьбы с вредителями и других целей. Минсельхоз РФ предвидит активизацию закупок БПЛА, включив их в программу льготного кредитования, с потенциальными закупками на сумму около 360 млн рублей в ближайшие три года.

Экспорт алтайского зерна, особенно в Казахстан, сыграл ключевую роль в поддержании его цен, считает председатель «Агросоюза» Александр Чеботаев. Однако, введение Казахстаном ограничений на ввоз пшеницы с апреля 2023 года существенно сократило экспортные объемы алтайского зерна на 20% и уменьшило его долю в Казахстане с 79% до 62%, при этом увеличив долю экспорта в Китай. В прошлом году Алтайский край экспортировал рекордные объемы гороха, особенно в Китай, благодаря чему общий экспорт маслосемян вырос на четверть. В связи с ограничениями, объем продаж зерна в текущем сезоне ожидается на уровне не более 1,3 млн тонн, что меньше потенциальных 2,2 млн тонн.

Первый заместитель председателя Комитета Госдумы по аграрным вопросам Владимир Плотников выступил за отмену экспортных ограничений на российское зерно, как сообщает «Парламентская газета». Он подчеркнул, что существующие экспортные пошлины на зерно снижают доходность сельскохозяйственных предприятий, особенно на фоне растущих затрат на производство. Плотников предложил обнуление пошлин и создание дополнительных условий для повышения рентабельности аграрного сектора, выразив надежду на скорое решение этого вопроса.

Прогнозы по сбору и экспорту зерна и пшеницы в сезоне 2024/25 на 19.03.2024

	Валовый сбор (млн тонн)		Экспорт (млн тонн)	
	пшеница	зерно	пшеница	зерно
Минсельхоз РФ				70
Международный совет по зерну (МСЗ)	90,4	132,8	48,1	58,7
Минсельхоз США	91,5		51	
Русагротранс	92	140		
Российский зерновой союз	95	149	66	54

© Zerno.Ru

ИКАР	93	147	48	63
СовЭкон	93,6			
Центр ценовых индексов Газпромбанка	90,5	141,5	48,1	

Financial Times сообщает, что Европейская комиссия рассматривает возможность введения пошлины в размере 95 евро за тонну на импорт зерновых из России и Белоруссии, что может привести к увеличению цен на эти продукты минимум на 50%. Также планируется введение дополнительных пошлин на семена масличных культур и продукты их переработки. В прошлом году Россия экспортировала в ЕС около 4 млн тонн такой продукции, составляющей примерно 1% европейского спроса.

Министр энергетики России Николай Шульгинов заявил, что нефтяная отрасль сможет полностью обеспечить рынок топливом к началу сезона сельскохозяйственных работ. Павел Сорокин, первый заместитель министра, упомянул, что в 2024 году Россия может снизить переработку нефти, но это увеличит экспортные поставки. Недавние атаки беспилотников и технологические инциденты затронули несколько нефтеперерабатывающих заводов, но крупных последствий удалось избежать.

Министр сельского хозяйства РФ Дмитрий Патрушев заявил в Госдуме, что экспортная пошлина на зерно не будет отменена, но правительство готово к её корректировке в соответствии с текущими условиями для снижения финансовой нагрузки на зернопроизводителей. С 2 июня 2021 года в РФ действует механизм зернового демпфера с плавающими пошлинами на экспорт основных видов зерна и последующим возвращением средств аграриям в виде субсидий. Размер пошлин определяется еженедельно на основе индикативной цены.

Национальная товарная биржа (входит в Московскую биржу) возобновит закупки зерна для государственного интервенционного фонда 27-29 марта 2024 года, после того как они были приостановлены 7 марта до завершения отбора биржи для интервенций, проводимых АО ОЗК. С 11.12.2023 по 07.03.2024 было куплено 845,1 тыс. тонн зерна за 12026,6 млн рублей (приблизительно 130,8 млн долларов по курсу 91,9499 руб./доллар). В текущих интервенциях планируется приобрести 2 млн тонн зерна, при этом Правительство РФ выделит дополнительно 7 млрд рублей на пополнение запасов в фонде.

Министр сельского хозяйства России Дмитрий Патрушев сообщил, что в 2024 году весенние полевые работы начались во второй декаде февраля, уже идут в 23 регионах. Подкормка озимых выполнена на площади 7,2 млн гектаров, яровыми засеяно 1 млн га, что вдвое больше прошлогодних показателей. Всего планируется засеять 84,5 млн га. Материально-техническая база отрасли обеспечена: заготовлены семена, сельхозтехника готова к работе почти на 100%, предусмотрены меры поддержки обновления парка техники, обеспечение топливом и удобрениями налажено. В рамках финансового обеспечения сохранены основные меры поддержки, включая субсидии и льготные кредиты, на которые в текущем году выделено 20 млрд рублей.

Глава Минсельхоза РФ Дмитрий Патрушев на встрече с аграрным комитетом Госдумы 20 марта заявил, что, несмотря на некоторые проблемы с поставками из-за выхода из строя нескольких нефтеперерабатывающих заводов, регионы получат топливо для сельскохозяйственных работ по фиксированным ценам. Это следует из плана поставок, контролируемого Правительством и Минэнерго, сообщает Парламентская газета. Патрушев также подчеркнул, что весенние полевые работы ведутся по графику, наблюдается положительная тенденция в агропроизводстве.

Литва в сотрудничестве с Латвией, Эстонией, Польшей и Чехией призывает Европейскую комиссию запретить импорт зерна из России и Белоруссии, инициировав обращение к ЕК, сообщает минсельхоз Литвы. Министры аргументируют, что экспорт российского зерна способствует финансированию военных действий на Украине и негативно влияет на внутренний рынок ЕС, создавая конкуренцию местным фермерам. В 2023 году ЕС импортировал из России 1,53 млн тонн зерна на сумму 437,5 млн евро. Предложение будет рассмотрено на заседании Совета министров сельского хозяйства и рыболовства ЕС 26 марта.

© Zerno.Ru

Таможенные пошлины с 27 марта 2024 г.:

- на пшеницу и меслин поднимутся до 3298,6 руб./т (+155,6 / +4,95%);
- на ячмень поднимутся до 573,3 руб./т (+165,2 / +40,48%);
- на кукурузу снизятся до 0,0 руб./т (-71,2 / -----).

Таможенные пошлины на зерновые на 27 марта 2024 г.

Вид культуры	Индикативные цены, USD	Ставка пошлины, руб.	
22 марта 2024 г.	(дата размещения-последний рабочий день недели)		
Пшеница и меслин (коды из 1001 19 000 0 и из 1001 99 000 0 ТН ВЭД ЕАЭС)	235,8	↑3298,6	+155,6 / +4,95%
Ячмень (код из 1003 90 000 0 ТН ВЭД ЕАЭС)	181,3	↑573,3	+165,2 / +40,48%
Кукуруза (код из 1005 90 000 0 ТН ВЭД ЕАЭС)	172,1	↓0,0	-71,2 / -----
15 марта 2024 г.	(дата размещения-последний рабочий день недели)		
Пшеница и меслин (коды из 1001 19 000 0 и из 1001 99 000 0 ТН ВЭД ЕАЭС)	236,6	↓3143,0	-201,5 / -6,02%
Ячмень (код из 1003 90 000 0 ТН ВЭД ЕАЭС)	181,2	↓408,1	-259,5 / -38,87%
Кукуруза (код из 1005 90 000 0 ТН ВЭД ЕАЭС)	175,9	↓71,2	-455,8 / -86,49%

ГК «Дело» инвестировала более 500 млн долларов в расширение зернового терминала в Новороссийске, повысив его мощность перевалки до 9 млн тонн зерна в год и планируя довести её до 10-10,5 млн тонн. Терминал обслуживает суда грузоподъемностью свыше 100 тыс. тонн, а суточный объем погрузки может достигать почти 50 тыс. тонн.

По данным Росстата, обработанным Zerno.Ru, запасы кукурузы в сельскохозяйственных организациях на 1 марта 2024 года опустились год к году на 9,99% и составили 2,95 млн т (на 1 марта 2023 года - 3,27 млн т, на 1 февраля 2024 года - 3,43 млн т)

Запасы кукурузы в сельскохозяйственных организациях, т

	2024	2023	2022	2021
Jan	3427635	3652522	3281793	3139041
Feb	2945915	3273029	2729291	2714441
Mar		2646080	2305369	2143440
Apr		2088615	1864525	1623876
May		1729393	1481890	1148888
Jun		1168438	1081215	864339
Jul		787109	760950	680840
Aug		609341	552774	612267
Sep		1789079	1161645	1654796
Oct		3533911	2305905	4119874
Nov		4020695	3255082	4549550
Dec		3720108	3647345	3733146

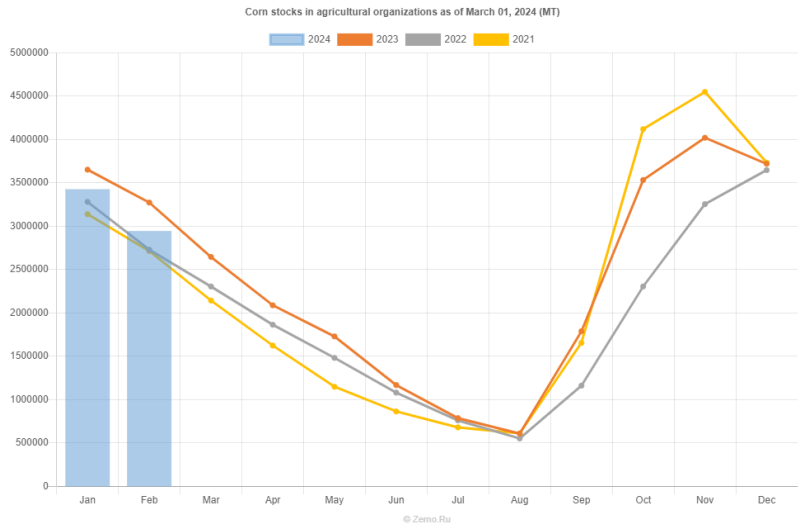

© Zerno.Ru

По данным Росстата, обработанным Zerno.Ru, запасы зерна и зернобобовых, включая кукурузу, в сельскохозяйственных организациях на 1 марта 2024 года опустились год к году на 2,73% и составили 28,03 млн т (на 1 марта 2023 года - 28,82 млн т, на 1 февраля 2024 года - 32,01 млн т)

Запасы зерна и зернобобовых, включая кукурузу, в сельскохозяйственных организациях, т

	2024	2023	2022	2021
Jan	32012876	32267899	21955273	21535786
Feb	28031008	28818802	19374488	18807891
Mar		24568220	16305198	15611200
Apr		20346452	13275559	12383600
May		15641358	9690868	8616655
Jun		13197148	8336355	6992015
Jul		24883196	23302440	25511766
Aug		40533357	43195095	32708080
Sep		43298253	45914344	32229459
Oct		42530578	42587866	32441531
Nov		39497645	39442532	29387244
Dec		34733218	35325307	24608114

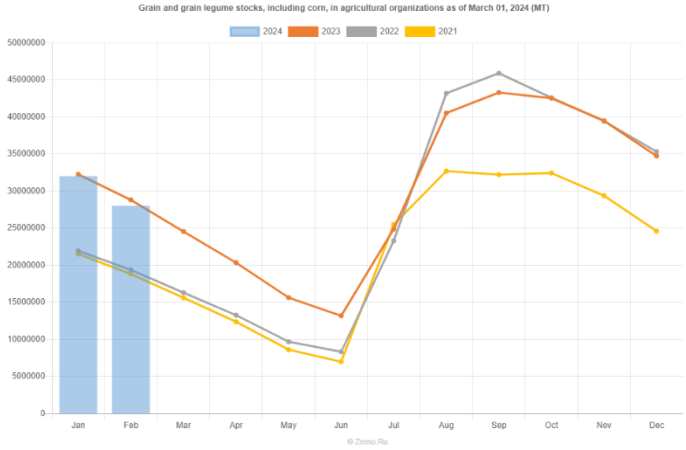

По данным Росстата, обработанным Zerno.Ru, запасы пшеницы в сельскохозяйственных организациях на 1 марта 2024 года выросли год к году на 1,06% и составили 17,54 млн т (на 1 марта 2023 года - 17,35 млн т, на 1 февраля 2024 года - 19,95 млн т)

Запасы пшеницы в сельскохозяйственных организациях, т

	2024	2023	2022	2021
Jan	19945038	19759113	12386107	11538533
Feb	17536773	17353509	10952373	10081543
Mar		14727078	9040218	8495486
Apr		12045718	7302891	6609013
May		9038622	5339215	4804992
Jun		7455638	4283741	3699308
Jul		18693932	18485931	18635457
Aug		28809237	31796798	23058295
Sep		29538275	32958865	21417832
Oct		27397947	28944879	19604740
Nov		24761335	25590197	16826269
Dec		21782189	22138196	13854134

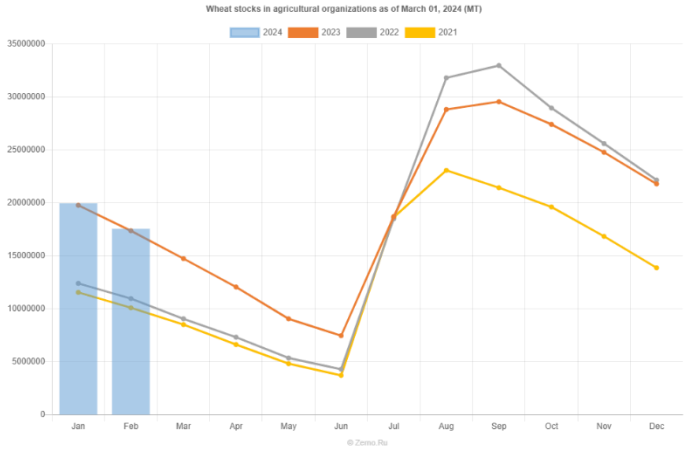

© Zerno.Ru

По данным Росстата, обработанным Zerno.Ru, остатки муки пшеничной и ржаной собственного производства на 1 февраля 2024 года выросли год к году на 31,84% и составили 349,67 тыс. т (на 1 февраля 2023 года - 265,22 тыс. т, на 1 января 2024 года - 331,16 тыс. т)

Остатки муки пшеничной и ржаной собственного производства, т

	2024	2023	2022	2021
Jan	349669	265225	263831	246739
Feb		283461	271754	263867
Mar		287525	246513	279296
Apr		285672	272353	267816
May		287204	276093	251543
Jun		268534	268134	248683
Jul		250674	252676	245823
Aug		266978	267828	246576
Sep		285489	256168	265965
Oct		294312	280032	292557
Nov		322134	246817	310829
Dec		331157	235932	317745

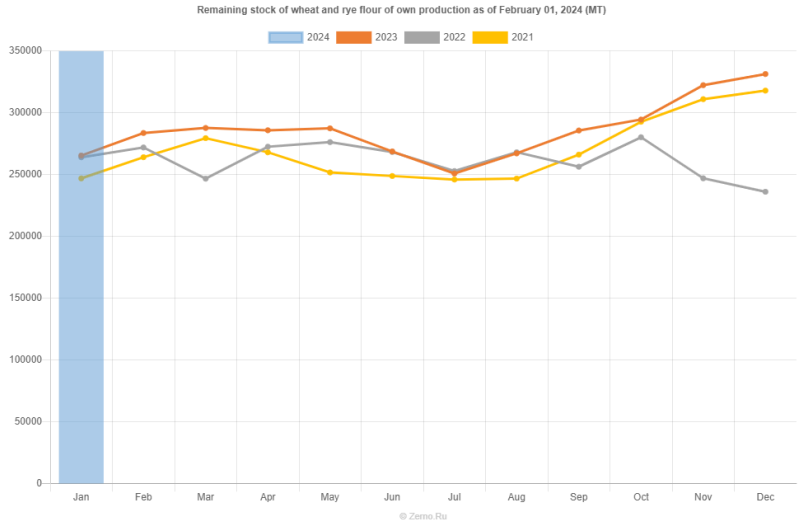

Международный совет по зерну (IGC) в мартовском обзоре, наряду с уточнёнными данными по 2023/2024 сельхозгоду, опубликовал первые прогнозы по урожаю зерна и пшеницы в сезоне 2024/2025.

2023/2024

- Прогноз по сбору зерна в РФ в текущем сельхозгоду (июль 2023-июнь 2024 гг.) несколько снижен 134 млн тонн (-400 тыс.). Прогноз по сбору пшеницы не изменился и составляет 91 млн тонн.
- Экспорт зерна из РФ, по оценке МСЗ, составит 61,7 млн тонн (+700 тыс. к прогнозу прошлого месяца). Экспорт пшеницы также вырос и оценивается на уровне 51,1 млн тонн (50,4 млн).

2024/2025

- Сбор зерна в РФ в 2024/2025 сельхозгоду прогнозируется в размере 132,8 млн тонн. Прогноз по сбору пшеницы составляет 90,4 млн тонн.
- Экспорт зерна из РФ, по оценке МСЗ, составит 58,7 млн тонн. Экспорт пшеницы оценивается на уровне 48,1 млн тонн.

Минсельхоз РФ опубликовал информацию о качестве зерна пшеницы по результатам независимой экспертизы в 2023 году.

Пшеница мягкая, обследовано 54 555,2 тыс. тонн, из них:

- пшеница 1 класса – 19,6 тыс. тонн (с содержанием клейковины от 32 % и выше) или 0,04% от обследованного зерна пшеницы;
- пшеница 2 класса – 30,7 тыс. тонн (с содержанием клейковины от 28% и выше) или 0,06% от обследованного зерна пшеницы;
- пшеница 3 класса – 14 181,4 тыс. тонн (с содержанием клейковины от 23% и выше) или 26,0% от обследованного зерна пшеницы;
- пшеница 4 класса – 26 435,6 тыс. тонн (с содержанием клейковины не менее 18%) или 48,5% от обследованного зерна пшеницы;
- пшеница 5 класса – 13 589,1 тыс. тонн или 24,9% от обследованного зерна пшеницы;

© Zerno.Ru

- пшеница не соответствующая ГОСТ – 260,9 тыс. тонн или 0,5%от обследованного зерна пшеницы.

Пшеница твердая, обследовано 789,3 тыс. тонн, из них:

- пшеница 1 класса – 16,6 тыс. тонн (с содержанием клейковины от 32 % и выше) или 2,1% от обследованного зерна пшеницы;
- пшеница 3 класса – 199,5 тыс. тонн (с содержанием клейковины от 23% и выше) или 25,3% от обследованного зерна пшеницы;
- пшеница 4 класса – 487,0 тыс. тонн (с содержанием клейковины не менее 18 %) или 61,7% от обследованного зерна пшеницы;
- пшеница 5 класса – 64,0 тыс. тонн или 8,1% от обследованного зерна пшеницы;
- пшеница не соответствующая ГОСТ – 22,2 тыс. тонн или 2,8% от обследованного зерна пшеницы.

Всего на 12 марта 2024 г., по данным Минсельхоза РФ яровыми культурами засеяно 424,6 тыс. га.

Сев яровых зерновых 2024

Регион/ сев (тыс. га)	Дата обновления	Зерновые и зернобобовые	Пшеница	Ячмень	Кукуруза на зерно	Комментарии
Российская Федерация	12 марта					На 12 марта яровой сев проведён на площади 424,6 тыс. га, что почти в два раза выше уровня прошлого года. В 18 регионах страны продолжается подкормка озимых, которая проведена на площади 5,48 млн га или 27,4% от плана - это выше показателя 2023 года на 1,8 млн га. Всего площадь под озимыми под урожай текущего года составила 20 млн га. Общая посевная площадь с учетом яровых, по прогнозу, увеличится на 300 тыс. га и составит 84,5 млн га. На 17 февраля в России стартовал яровой сев. Дагестан стал первым регионом, приступившим к посевной кампании.
Южный федеральный округ						
Краснодарский край	28 февраля	2,4				На 28 февраля аграрии приступили к весеннему севу. Овощной горох посеян на площади 2,4 тыс. га или 17% от плана (14,3 тыс. га).
Крым	29 февраля	10,7				На 29 февраля посеяно более 30 тыс. га ранних яровых культур, что составляет 15% от плана. Аграрии посеяли более 7,5 тыс. га ярового ячменя, 0,237 тыс. га ярового овса и больше 3 тыс. га засеяны яровым горохом. Также начат сев технических культур, посеяно больше 17 тыс. га ярового кориандра. В посевную кампанию ранних

© Zerno.Ru

						яровых культур в 2024 г. планируется посеять больше 190 тыс. га, что на 20 тыс. га больше, планового показателя прошлого года.
Ростовская область	13 марта	155,0				На 13 марта аграрии приступили к весенней посевной кампании. Засеяно почти 100 тыс. га, зернобобовыми - почти 55 тыс. га. В целом в 2024 г. общая посевная площадь сохраняется на уровне 5 млн га, в том числе зерновые будут размещены на 3,7 млн га (74% от всей посевной площади). Весной предстоит засеять около 2 млн га яровых культур. В том числе яровыми зерновыми и зернобобовыми культурами будет занято около 771 тыс. га.
Северо-Кавказский федеральный округ						
Дагестан	17 февраля					17 февраля Дагестан приступил к яровому севу. Идёт сев ярового ячменя.
Ставропольский край	18 марта	195,1				На 18 марта весенне-полевые работы находятся в активной фазе. Посеяно 203,3 тыс. га ранних яровых культур, или 25,1% от плана. В том числе, ранних яровых зерновых (горох, яровой ячмень, овес) - 195,1 тыс. га, или 67,7% от плана. На 26 февраля аграрии приступили к севу яровых. Засеяно около 10 тыс. га. Всего планируется засеять 877 тыс. га.
Чечня	15 марта	3,3				На 15 марта аграрии приступили к севу яровых культур. Яровые посеяны на площади 3,9 тыс. га, в том числе овёс — на 2,1 тыс. га, ячмень — на 1 тыс. га, горох — на 0,2 тыс. га, горчица — на 0,2 тыс. га. В текущем году сев яровых планируется провести на 127,1 тыс. га. В структуре посевных площадей под яровые зерновые и зернобобовые культуры отведено 53 тыс. га, технические культуры — 20 тыс. га, картофель и бахчевые культуры — 12,3 тыс. га и кормовые культуры — 41,8 тыс. га.
Приволжский федеральный округ						

© Zerno.Ru

Башкортостан						Общая посевная площадь яровых культур составит более 2 млн га, что ниже уровня 2023 года на 5%.

© Zerno.Ru

НОВОСТИ ЗЕРНОВОГО РЫНКА СТРАН СНГ

УКРАИНА

Как сообщили Zerno.Ru в АПК Украины, с начала 2023/24 МГ по состоянию на 18.03.2024 Украина экспортировала 32,4 млн т зерновых и зернобобовых культур. В том числе было отгружено: пшеницы - 12,9 млн т, ячменя - 1,8 млн т, ржи - 1,0 тыс. т, кукурузы - 17,3 млн т, муки пшеничной - 72,6 тыс. т.

Экспорт зерновых и зернобобовых на 18.03.2024

	Всего за 2023/24 МГ	в том числе, в марте 2024	Всего за 2022/23 МГ по состоянию на 20.03.2024	в том числе, в марте 2023 по состоянию на 20.03.2024
Зерновые и зернобобовые, всего	**32439**	**2769**	**35810**	**3513**
пшеница	12900	1128	12285	974
ячмень	1872	249	2229	179
рожь	1,0	0,0	16,8	1,0
кукуруза	17381	1386	20981	2377
Мука пшеничная, тыс. т	72,6	2,4	104,9	9,9
Мука иная, тыс. т	4,0	0,2	4,2	0,2
Мука всего, тыс. т	76,6	2,6	109,1	10,1
Экспорт всего (зерно+мука)	**32541**	**2772**	**35955**	**3527**

В Украине 14 областей приступили севу яровых культур, сообщает Минагрополитики. По состоянию на 14 марта, засеяно 128,1 тыс. га зерновыми и зернобобовыми, из них которых – 12,9 тыс. га пшеницы, 69,6 тыс. га ячменя, 41,5 тыс. га гороха и 3,7 тыс. га овса. Больше всего посеяли аграрии следующих областей:

- в Одесской области – всего 43 тыс. га. Из них 1 тыс. га пшеницы, 23,3 тыс. га ячменя, 17,7 тыс. га гороха и 1 тыс. га овса;
- в Николаевской области – 1,1 тыс. га пшеницы, 17,9 тыс. га ячменя, 12,6 тыс. га гороха и 0.5 овса;
- в Тернопольской – 2,6 тыс. га пшеницы, 10,4 тыс. га ячменя и 1 тыс. га гороха;
- в Днепропетровской области – 2,3 тыс. га пшеницы, 4,9 тыс. га ячменя и 1,69 тыс. га гороха;
- в Винницкой области – 2,8 тыс. га пшеницы, 2,3 тыс. га ячменя и 2 тыс. га гороха;
- в Хмельницкой области – 0,6 тыс. га пшеницы, 2,8 тыс. га ячменя, 0,2 тыс. га гороха и 0,4 овса.

20 областей приступили к посевной яровых культур, сообщает Минагрополитики. На 21 марта в Украине засеяно 214,5 тыс. га зерновых и зернобобовых культур (3,8%). Из них – 29 тыс. га пшеницы (11,8%), 117,3 тыс. га ячменя (14,3%), 53,1 тыс. га гороха (33,2%) и 10,6 тыс. га овса (6,5%).

Международный совет по зерну (IGC) в мартовском обзоре, наряду с уточнёнными данными по 2023/2024 сельхозгоду, опубликовал первые прогнозы по урожаю зерна и пшеницы в сезоне 2024/2025.

2023/2024

- Прогноз по зерну составляет 65,9 млн тонн (66,4 млн в феврале), сбор пшеницы остался на прежнем уровне – 28,7 млн тонн.
- Экспорт зерновых, как и экспорт пшеницы, в текущем сезоне повышены – до 39,5 млн тонн (+2,5 млн) и 16,1 млн тонн (+600 тыс.) соответственно.
- Валовый сбор кукурузы снижен на 500 тыс. и составляет 29,5 млн тонн. Экспорт повышен до 21,4 млн тонн (+1,9 млн).

2024/2025

- Сбор зерна должен составить 59,4 млн тонн, сбор пшеницы – 24,5 млн тонн.

© Zerno.Ru

- Прогноз по экспорту для зерна – 35,6 млн тонн, для пшеницы – 12,5 млн тонн.
- Валовый сбор кукурузы прогнозируется на уровне 27,7 млн тонн. Экспорт составляет 21,5 млн тонн.

Как сообщили Zerno.Ru в АПК Украины, с начала 2023/24 МГ по состоянию на 20.03.2024 Украина экспортировала 32,8 млн т зерновых и зернобобовых культур. В том числе было отгружено: пшеницы - 13 млн т, ячменя - 1,8 млн т, ржи - 1,0 тыс. т, кукурузы - 17,6 млн т, муки пшеничной - 73,2 тыс. т.

Экспорт зерновых и зернобобовых на 20.03.2024

	Всего за 2023/24 МГ	в том числе, в марте 2024	Всего за 2022/23 МГ по состоянию на 20.03.2024	в том числе, в марте 2023 по состоянию на 20.03.2024
Зерновые и зернобобовые, всего	**32851**	**3181**	**35810**	**3513**
пшеница	13072	1300	12285	974
ячмень	1889	266	2229	179
рожь	1,0	0,0	16,8	1,0
кукуруза	17603	1608	20981	2377
Мука пшеничная, тыс. т	73,2	3,0	104,9	9,9
Мука иная, тыс. т	4,0	0,2	4,2	0,2
Мука всего, тыс. т	77,2	3,2	109,1	10,1
Экспорт всего (зерно+мука)	**32954**	**3186**	**35955**	**3527**

Импорт и экспорт Украины за январь-февраль 2024

Товар	Импорт		Экспорт	
	стоимость, тыс.долл.	вес, т	стоимость, тыс.долл.	вес, т
пшеница и меслин	8	67	711 361	4 157 785
рожь			9	46
ячмень	64	45	86 833	549 906
овес			1 115	3 571
кукуруза	13 311	3 500	1 031 115	6 377 298
рис	14 249	19 260	17	12
сорго	35	6	2 857	17 016
гречиха и прочие злаки	69	82	4 829	16 604
мука пшеничная и ржаная	347	383	4 032	14 716
мука прочая	23	17	266	822
отруби	10	50	5 156	58 131

Импорт Украины по основным странам за январь-февраль 2024

Группа	Товар	Страна	Объем в денежном эквиваленте, USD		
			Стоимость (тыс. $)	Удельный вес	За отчетный месяц (тыс. $)
1001	**пшеница и меслин**	Эстония	5	62,5%	5
		Польша	3	37,5%	3

© Zerno.Ru

1003	**ячмень**	Франция	64	100,0%	6
1005	**кукуруза**	Франция	5343	40,1%	3113
		Венгрия	2719	20,4%	1169
		Румыния	2297	17,3%	829
		Другие страны	2952	22,2%	1417
1006	**рис**	Китай	6518	45,7%	5622
		Индия	2641	18,5%	866
		Другие страны	2576	18,1%	1746
1008	**гречиха и прочие злаки**	Перу	30	43,5%	13
		Польша	21	30,4%	21
		Другие страны	9	13,0%	8
1101	**мука пшеничная и ржаная**	Италия	341	98,0%	201
		Франция	7	2,0%	
1102	**мука прочая**	Таиланд	16	66,7%	
		Финляндия	4	16,7%	
		Польша	2	8,3%	0
		Другие страны	2	8,3%	1
2302	**отруби**	Финляндия	8	80,0%	
		Турция	2	20,0%	2

Импорт Украины по основным странам за январь-февраль 2024

Группа	Товар	Страна	Объем в денежном эквиваленте, USD		
			Стоимость (тыс. $)	Удельный вес	За отчетный месяц (тыс. $)
1001	**пшеница и меслин**	Испания	221592	31,2%	117462
		Пакистан	89290	12,6%	45686
		Турция	75033	10,6%	41899
		Другие страны	325447	45,8%	234747
1002	**рожь**	Болгария	8	88,9%	
		Германия	1	11,1%	1
1003	**ячмень**	Китай	47620	54,8%	12470
		Испания	10092	11,6%	1
		Тунис	6207	7,2%	2840
		Другие страны	22915	26,4%	16557
1004	**овес**	Германия	362	32,5%	81
		Италия	335	30,0%	232
		Швейцария	191	17,1%	141
		Другие страны	227	20,4%	139
1005	**кукуруза**	Испания	270210	26,2%	118653
		Египет	128649	12,5%	51017
		Китай	118783	11,5%	46893

© Zerno.Ru

		Другие страны	513473	49,8%	262202
		Литва	1	5,9%	1
		Другие страны	1	5,9%	0
1007	**сорго**	Израиль	1877	65,7%	1126
		Румыния	372	13,0%	229
		Польша	203	7,1%	25
		Другие страны	405	14,2%	225
1008	**гречиха и прочие злаки**	Польша	1390	28,8%	509
		Германия	549	11,4%	231
		Бельгия	281	5,8%	166
		Другие страны	2609	54,0%	1429
1101	**мука пшеничная и ржаная**	Молдова	893	22,2%	408
		Израиль	726	18,0%	317
		Другие страны	1632	40,5%	849
1102	**мука прочая**	Молдова	94	35,2%	43
		Сенегал	49	18,4%	
		Польша	44	16,5%	
		Другие страны	80	30,0%	57
2302	**отруби**	Турция	4146	80,4%	1928
		Румыния	256	5,0%	150
		Кипр	196	3,8%	196
		Другие страны	558	10,8%	261

КАЗАХСТАН

Международный совет по зерну (IGC) в мартовском обзоре, наряду с уточнёнными данными по 2023/2024 сельхозгоду, опубликовал первые прогнозы по урожаю зерна и пшеницы в сезоне 2024/2025.

2023/2024

- Прогнозы сбора зерна и пшеницы повышены на 100 тыс. – до 16,1 млн и 12,1 млн тонн соответственно.
- Прогноз экспорта зерна повышен с 10,3 млн до 10,5 млн тонн. Прогноз экспорта пшеницы увеличен на 100 тыс. – до 9,5 млн тонн.

2024/2025

- Прогнозы сбора зерна и пшеницы – 17,3 млн и 13 млн тонн соответственно.
- Прогноз экспорта зерна составляет 9,5 млн тонн. Прогноз экспорта пшеницы – 8,5 млн тонн.

Минсельхоз РК сообщает, что АО «НК «Продкорпорация» начинает продажу продовольственной пшеницы в качестве семенного фонда для подготовки к весенне-полевым работам. Зерно будет продаваться зернопроизводителям по норме 130 кг на гектар, при общем объеме реализации до 400 000 тонн. Поставки осуществляются по условиям EXW с предоплатой 100%. Фермеры могут покупать семена за счет авансов, полученных в рамках программы форвардного закупа 2024 года, предоставив документы о посевных площадях.

© Zerno.Ru

Директор департамента земледелия Минсельхоза Казахстана Мурат Иргибаев заявил, что в текущем сезоне планируется сократить посевы пшеницы на 430 тыс. га, а в течение пяти лет — на 855 тыс. га по сравнению с 13,7 млн га в 2023 году. Ожидается увеличение площадей под масличными с 2,8 до 3,2 млн га для обеспечения сырьем местных маслоперерабатывающих предприятий и расширение сева однолетних трав на 190 тыс. га для поддержки животноводства. Вопросы повышения урожайности и обновления машинно-тракторного парка находятся в стадии проработки, также уменьшатся площади под влагоемкие культуры.

БЕЛОРУССИЯ

Министерство сельского хозяйства и продовольствия Белоруссии, сообщает, что в стране посеяно 22,3 тыс. га ранних яровых зерновых и зернобобовых, что является 2,93% от плана. Основные работы по посеву и подготовке почвы уже выполнены в различных областях, с наибольшим объемом в Брестской области (15,3 тыс. га), а вспашка земли составила 21,9% от плана, а подготовка почвы - 12,1%. Проведена подкормка озимых зерновых на 727,4 тыс. га и других культур в соответствии с планом.

Минсельхоз сообщает, что в стране посеяны ранние яровые зерновые и зернобобовые культуры на площади 34,7 тыс. га, что составляет 5,57% от запланированного.

Ранние яровые и зернобобовые культуры (за исключением кукурузы, гречихи, проса) уже посеяны на 54,1 тыс. га, достигнув 8,68% от запланированного объема.

АЗЕРБАЙДЖАН

По данным таможенной службы Азербайджана, обработанным Zerno.Ru, в феврале 2024 года импорт пшеницы составил 64,72 тыс. т, всего за январь - февраль 2024 года - 134,87 тыс. т (в 2023 году - 268,11 тыс. т).

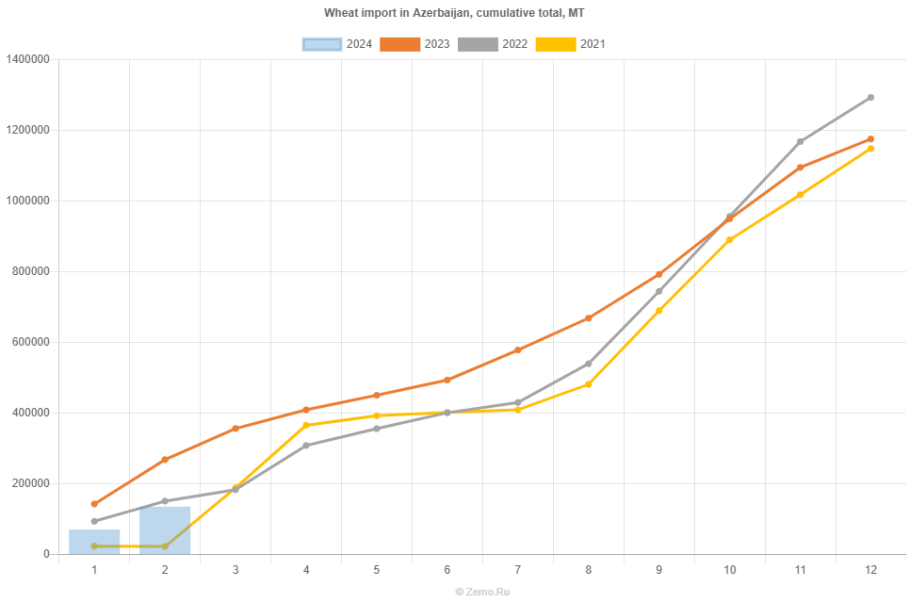

По данным таможенной службы Азербайджана, обработанным Zerno.Ru, в феврале 2024 года импорт риса составил 8,59 тыс. т, всего за январь - февраль 2024 года - 14,42 тыс. т (в 2023 году - 16,05 тыс. т).

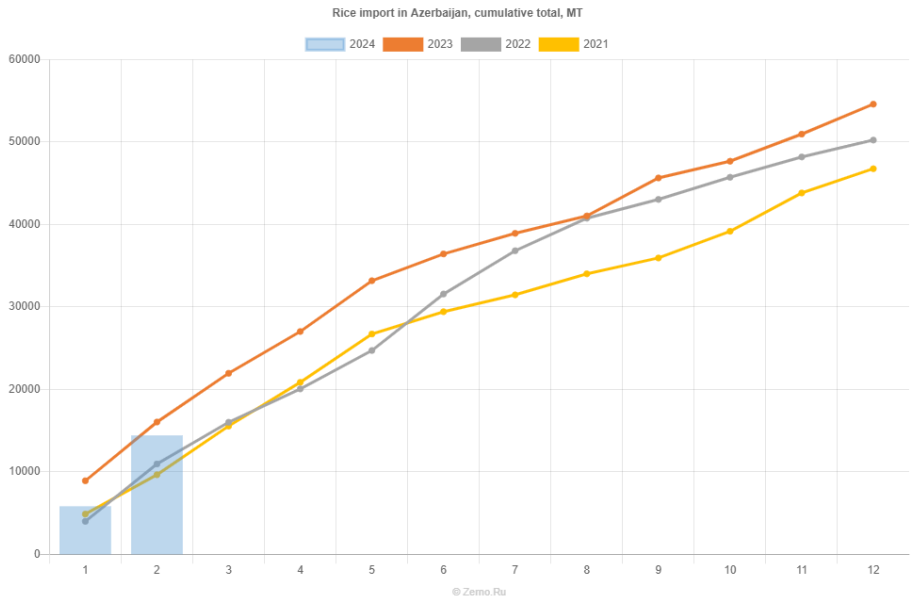

ЖЕЛЕЗНОДОРОЖНЫЕ ОТГРУЗКИ

Данные рассчитываются Zerno.Ru на основании ж/д накладных, поданный в РЖД за указанный период

ПШЕНИЦА

Железнодорожные перевозки в РФ за 16.03.2024 по 22.03.2024 с ретроспективой, тыс. МТ

Дата	24.02.2024 - 01.03.2024	02.03.2024 - 08.03.2024	09.03.2024 - 15.03.2024	16.03.2024 - 22.03.2024	Изменение за период, %	Доля в общих перевозках, %
внутрирегиональные	10,23	11,59	9,47	11,67	+23,19 ⇑	2,44
межрегиональные	36,82	31,78	42,07	36,91	-12,27 ⇓	7,73
экспортные	393,14	350,92	376,88	429,06	+13,85 ⇑	89,83
импортные	-	-	-	-	0,00 ⇔	-
транзитные все	-	-	-	-	0,00 ⇔	-

* в качестве регионов выступают макрорегионы (федеральные округа)

Суммарный объем перевозок пшеницы по российской ж/д за рассматриваемый период составил 477,63 тыс. МТ (+11,49% к предыдущему периоду)

За рассматриваемый период итоговое внутреннее движение пшеницы по ж/д по территории РФ составило 48,58 тыс. МТ (включает все перевозки внутри России).

Итого внутреннее движение пшеницы по ж/д по РФ составило 10,2%, доля экспортных 89,8%, импортных 0,0%, и транзитных 0,0%.

Соотношение внутрирегиональных к межрегиональных перевозкам (в качестве регионов выступают макрорегионы - федеральные округа) составило 31,6%, за прошлый период 22,5%.

Объем внутрироссийских перевозок составил к объему прошлого периода 94,2%.

Межрегиональный баланс перевозок по макрорегионам РФ за 16.03.2024 - 22.03.2024, тыс. МТ

Регион	Отгрузки внутри округа	Отгрузки из округа	Отгрузки в округ	Экспорт округа	Импорт округа	Сальдо округа за 16.03-22.03
Центральный ФО	2,34	8,62	6,39	139,42	0,00	-139,31 ⇓
Дальневосточный ФО	0,85	0,00	1,84	0,00	0,00	+2,69 ⇑
Приволжский ФО	4,77	17,82	1,13	99,08	0,00	-111,00 ⇓
Северо-Западный ФО	0,64	0,00	22,07	3,40	0,00	+19,30 ⇑
Сибирский ФО	3,07	4,12	0,79	44,06	0,00	-44,33 ⇓
Уральский ФО	0,00	6,35	0,04	8,31	0,00	-14,62 ⇓
Южный ФО	0,00	0,00	4,65	134,79	0,00	-130,14 ⇓

Максимальные ж/д отгрузки пшеницы, включая внутренние, за указанный период произвел Приволжский ФО - 22,60 тыс.МТ (46,5% от всех отгрузок по РФ).

Максимальный экспорт произвел Центральный ФО в количестве 139,42 тыс.МТ (32,5% от всего экспорта).

Импорт за 16.03.2024 - 22.03.2024, МТ

Импорт из	за отчетный период, МТ	с начала года по 22.03.2024, МТ	на тот же период с начала прошлого года, МТ
Всего	**0**	**0**	**0**

© Zerno.Ru

Экспорт за 16.03.2024 - 22.03.2024, МТ

Экспорт в	за отчетный период, МТ	с начала года по 22.03.2024, МТ	на тот же период с начала прошлого года, МТ
Дальнее зарубежье	313377	3244632	2836852
Казахстан	69301	519649	227841
Латвия	11244	195074	226974
Азербайджан	19008	175301	190743
Киргизия	5858	57758	108797
Монголия	747	54694	65
Белоруссия	1604	27933	0
Литва	3398	26514	24511
Китай	664	26446	4090
Грузия	3851	11433	25489
Узбекистан	0	348	690
Туркменистан	0	0	6839
Всего	**429057**	**4339786**	**3652896**

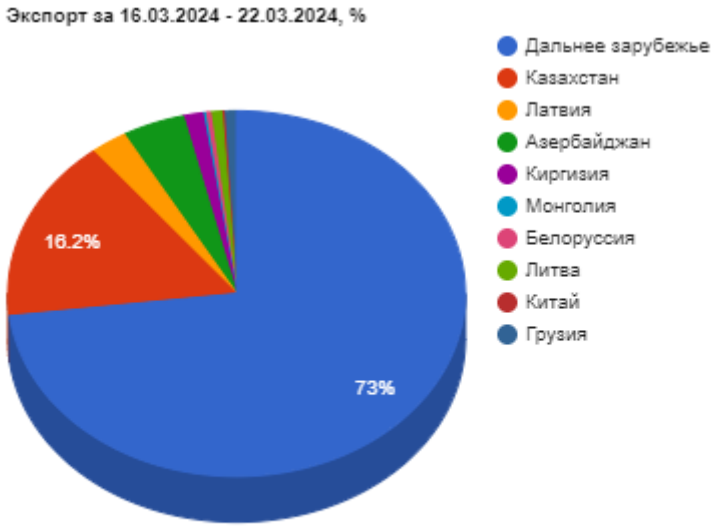

Лидером по ж/д импорту из России с начала года является Дальнее зарубежье: 3244633 МТ, что на 407781 МТ больше пшеницы, чем в прошлом году за аналогичный период.

Объем поставок пшеницы по ж/д с начала года составил 4339786 МТ, что столько же, сколько и в прошлом году за аналогичный период.

Транзит за 16.03.2024 - 22.03.2024, МТ

Транзит в	за отчетный период, МТ	с начала года по 22.03.2024, МТ	на тот же период с начала прошлого года, МТ
Всего	**0**	**0**	**0**

Регионы-лидеры по отгрузкам за 16.03.2024 - 22.03.2024, МТ

Регионы - лидеры по отгрузкам	МТ
Волгоградская область	44636
Ставропольский край	42563
Курская область	42190
Саратовская область	41066
Тамбовская область	34962
Ростовская область	28356
Пензенская область	22839
Воронежская область	20028
Орловская область	19304
Краснодарский край	18950

© Zerno.Ru

Наибольшие отгрузки пшеницы по железной дороге показали: Волгоградская область - 44,6 тыс. тн и Ставропольский край - 42,6 тыс.тн.

Регионы-лидеры по получению за 16.03.2024 - 22.03.2024, МТ

Регионы - лидеры по получению	МТ
Ленинградская область	9724
Санкт-Перербург	8402
Москва	6864
Алтайский край	3066
Саратовская область	2661
Краснодарский край	2615
Оренбургская область	2293
Псковская область	2176
Коми	2085
Приморский край	1545

Максимальные объемы получение пшеницы по железной дороге показали: Ленинградская область - 9,7 тыс. тн и Санкт-Перербург - 8,4 тыс.тн.

Компании-лидеры по внутренним отгрузкам за 16.03.2024 - 22.03.2024, МТ

Компании-лидеры по внутренним отгрузкам	МТ
ЗАО "КУРГАНСЕМЕНА"	3501
ООО "ГОЛД ГРЕЙН"	3052
ЗАО "ПТИЦЕФАБРИКА "СЕВЕРНАЯ"	3048
ООО "ЭЛЕВАТОРНОВООРСК"	2745
ОАО *ПОЛОВИННОВСКИЙ ЭЛЕВАТОР*	2118
ООО "Вертуновское"	2109
ООО КОМПАНИЯ "БИО-ТОН"	2082
ООО "ЭЛЕВАТОР"	2052
ООО "АВТОШАТЛ"	2045
ООО "АГРОФИРМА НИЖЕГОРОДСКАЯ"	1498

Компании-лидеры по получению за 16.03.2024 - 22.03.2024, МТ

Компании-лидеры по получению	МТ
ООО "НЗТ"	88408
ОАО "НОВОРОССИЙСКИЙ КОМБИНАТ ХЛЕБОПРОДУКТОВ"	85176
АО "ЗЕРНОВОЙ ТЕРМИНАЛ "КСК"	77181
АО "ТЗТ"	49693
ОАО "МЕЛЬКОМБИНАТ №3"	6799
ЗАО "ПТИЦЕФАБРИКА "СЕВЕРНАЯ"	5722
НМТП	5365
МОРПОРТ СПБ	4760
ФЕТЕКСИМ	4548
ОАО "ИНДУСТРИАЛЬНЫЙ"	4423

По внутрироссийским отгрузкам лидерами выступили ЗАО "КУРГАНСЕМЕНА" с объемом 3,5 тыс.тн и ООО "ГОЛД ГРЕЙН" - 3,1 тыс.тн, крупнейшие получатели пшеницы: ООО "НЗТ" - 88,4 тыс.тн и ОАО "НОВОРОССИЙСКИЙ КОМБИНАТ ХЛЕБОПРОДУКТОВ" - 85,2 тыс.тн

Компании-лидеры по экспорту за 16.03.2024 - 22.03.2024, МТ

Компании-лидеры по экспорту	МТ
ООО "РУСАГРОТРАНС"	46367
АО "РУССКИЙ ДОМ"	16381
ООО "ТД "Зерно Заволжья"	16278
ООО "Петрохлеб-Кубань"	14787
ОАО "Избердеевский элеватор"	13512

© Zerno.Ru

ООО "ТРАНСАГРОТЭК"	13100
ООО "ЭКСПОКОМЛОГИСТИКА"	12235
ОАО "АСТОН"	11830
ООО "ТД "РИФ"	10569
ООО "ОКТЯБРЬСКИЙ ЭЛЕВАТОР"	9885

Распределение отгрузок регионов-лидеров за 16.03.2024 - 22.03.2024, МТ

Регион отправления	Регион получения	Всего, МТ
Всего		**23346**
Саратовская область		**6447**
в том числе	Ленинградская область	4227
	Краснодарский край	1238
	Ставропольский край	532
	Кировская область	379
	Псковская область	70
Красноярский край		**5045**
в том числе	Москва	2052
	Приморский край	1175
	Алтайский край	948
	Ленинградская область	388
	Санкт-Перербург	345
	Хабаровский край	135
Оренбургская область		**4348**
в том числе	Москва	2112
	Саратовская область	1744
	Санкт-Перербург	492
Тульская область		**4005**
в том числе	Санкт-Перербург	1854
	Москва	834
	Краснодарский край	732
	Ленинградская область	280
	Костромская область	151
	Псковская область	150
Курганская область		**3501**
в том числе	Санкт-Перербург	3501

Основные поставщики по 10 ведущим областям за 16.03.2024 - 22.03.2024, МТ

Регион получения	Поставщик	Всего, МТ
Всего		**30717**
Ленинградская область		**9724**
в том числе	ЗАО "ПТИЦЕФАБРИКА "СЕВЕРНАЯ"	3048
	ООО "ГОЛД ГРЕЙН"	2673
	ООО "ПРИМА СЕРВИС"	908
	ООО "РУСАГРОТРАНС"	870
	ЛИПЕЦКХЛЕБМАКАРОНПРОМ	628
	ООО "ККЗ"	388
	ООО "СЕВЕРНАЯ НИВА ТАТАРСТАН"	369
	САШЕНЬКА	345
	АФЕС	280
	ООО "КОФКО РЕСОРСИЗ"	142

© Zerno.Ru

Санкт-Перербург		**8402**
в том числе	ЗАО "КУРГАНСЕМЕНА"	3501
	ООО "АВТОШАТЛ"	1059
	ООО "ШАТКОВСКИЙ ЗЕРНОПЕРЕРАБАТЫВАЮЩИЙ КОМБИНАТ"	1007
	ООО "ДИМЭКС"	795
	ООО "ТРИГОРСКОЕ"	635
	ООО "СТК"	492
	ПКФ КУЗБАСС-ВОЛГА	345
	ООО *Нижнеингашское ХПП*	210
	ВОЛЖСКАЯ ПЕРЕСТРАХОВОЧНАЯ КОРПОРАЦИЯ	151
	СПК (СМЕШАННОГО ТИПА) "УСПЕХ"	135
Москва		**6864**
в том числе	ООО "ЭЛЕВАТОР"	2052
	ООО "ЭЛЕВАТОРНОВООРСК"	2041
	ООО ЗАВОДОУКОВСКИЙ ЭЛЕВАТОР	1214
	ООО "АВТОШАТЛ"	834
	ООО "СОЮЗ-АГРО САМАРА"	359
	ЗАО "АгроТрансКапитал"	226
	ООО 'УРАЛЬСКАЯ НИВА'	70
	Филиал ЗАО МПБК "ОЧАКОВО" в с Тербуны	65
Алтайский край		**3066**
в том числе	ОАО *ПОЛОВИННОВСКИЙ ЭЛЕВАТОР*	2118
	АО "АГРОХОЛДИНГ "СИБИРЯК"	532
	ООО АГРОФИРМА "УЧУМСКАЯ"	416
Саратовская область		**2661**
в том числе	ООО ХПП "АДАЕВ"	1040
	ЭКЗИМ ИНТЕРНЕШНЛ	917
	ООО "ЭЛЕВАТОРНОВООРСК"	704

© Zerno.Ru

ЯЧМЕНЬ

Железнодорожные перевозки в РФ за 16.03.2024 по 22.03.2024 с ретроспективой, тыс. МТ

Дата	24.02.2024 - 01.03.2024	02.03.2024 - 08.03.2024	09.03.2024 - 15.03.2024	16.03.2024 - 22.03.2024	Изменение за период, %	Доля в общих перевозках, %
внутрирегиональные	8,59	16,96	13,93	16,93	+21,54 ⇑	16,86
межрегиональные	19,43	21,14	20,61	28,46	+38,04 ⇑	28,35
экспортные	25,43	49,95	22,87	55,00	+140,52 ⇑	54,79
импортные	-	-	-	-	0,00 ⇔	-
транзитные все	-	-	-	-	0,00 ⇔	-

* в качестве регионов выступают макрорегионы (федеральные округа)

Суммарный объем перевозок ячменя по российской ж/д за рассматриваемый период составил 100,39 тыс. МТ (+74,86% к предыдущему периоду)

Внутреннее движение по ж/д по РФ составило 45,38 тыс. МТ (включает все перевозки внутри России).

Итого внутреннее движение по ж/д за рассматриваемый период по Российской федерации составило 45,2%, доля экспортных 54,8%, импортных 0,0%, и транзитных 0,0%.

Соотношение внутрирегиональных к межрегиональных перевозкам (в качестве регионов выступают макрорегионы - федеральные округа) составило 59,5%, за прошлый период 67,6%.

Объем внутрироссийских перевозок составил к объему прошлого периода 131,4%.

Межрегиональный баланс перевозок по макрорегионам РФ за 16.03.2024 - 22.03.2024, тыс. МТ

Регион	Отгрузки внутри округа	Отгрузки из округа	Отгрузки в округ	Экспорт округа	Импорт округа	Сальдо округа за 16.03-22.03
N/A	0,00	0,00	0,00	1,37	0,00	0,00 ⇔
Центральный ФО	13,08	18,18	0,00	37,03	0,00	-42,14 ⇓
Дальневосточный ФО	0,00	0,07	4,89	0,00	0,00	+4,82 ⇑
Приволжский ФО	3,55	5,52	5,91	8,24	0,00	-4,30 ⇓
Северо-Западный ФО	0,00	0,00	4,12	0,00	0,00	+4,12 ⇑
Сибирский ФО	0,30	1,61	1,75	5,75	0,00	-5,31 ⇓
Уральский ФО	0,00	3,07	0,51	2,61	0,00	-5,18 ⇓
Южный ФО	0,00	0,00	11,28	0,00	0,00	+11,28 ⇑

Максимальные ж/д отгрузки, включая внутренние, за указанный период произвел Центральный ФО - 31,26 тыс.МТ (68,9% от всех отгрузок по РФ).

Максимальный экспорт произвел также Центральный ФО в количестве 37,03 тыс.МТ (69,0% от всего экспорта).

Импорт за 16.03.2024 - 22.03.2024, МТ

Импорт из	за отчетный период, МТ	с начала года по 22.03.2024, МТ	на тот же период с начала прошлого года, МТ
Всего	**0**	**0**	**0**

© Zerno.Ru

Экспорт за 16.03.2024 - 22.03.2024, МТ

Экспорт в	за отчетный период, МТ	с начала года по 22.03.2024, МТ	на тот же период с начала прошлого года, МТ
Дальнее зарубежье	13764	225942	111623
Латвия	25755	122236	0
Китай	4114	59462	12314
Казахстан	5960	51202	39642
Белоруссия	4204	21036	15968
Азербайджан	590	16124	873
Монголия	0	9400	0
Узбекистан	554	2141	0
Киргизия	60	1856	4835
Всего	**55004**	**509404**	**185257**

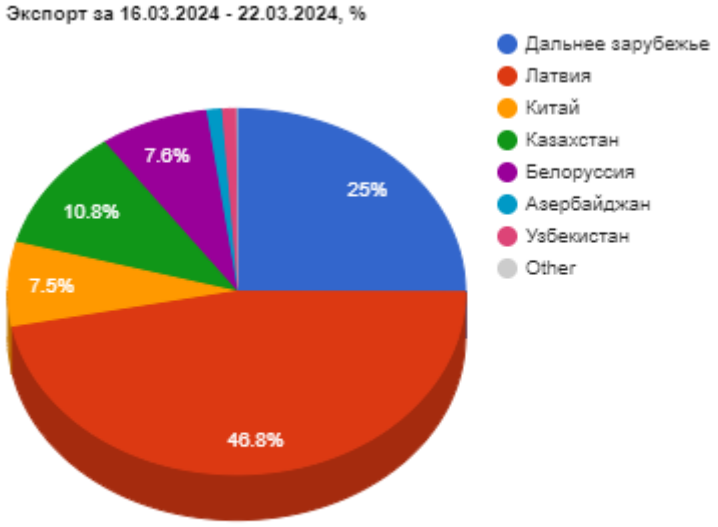

Лидером по ж/д импорту ячменя из России с начала года является Дальнее зарубежье: 225943 МТ, что на 114320 МТ больше ячменя, чем в прошлом году за аналогичный период.

Итоговые ж/д поставки ячменя с начала года - 509404 МТ, что столько же, сколько и в прошлом году за аналогичный период.

Транзит за 16.03.2024 - 22.03.2024, МТ

Транзит в	за отчетный период, МТ	с начала года по 22.03.2024, МТ	на тот же период с начала прошлого года, МТ
Таджикистан	0	1669	2619
Узбекистан	0	0	1386
Всего	**0**	**1669**	**4006**

За период с начала года лидером по ж/д транзиту ячменя является Таджикистан: 1669 МТ, что на 950.08 МТ меньше ячменя, чем в прошлом году за аналогичный период.

Итоговый ж/д транзит ячменя с начала года - 1669 МТ, что на 2336.63 МТ меньше ячменя, чем в прошлом году за аналогичный период.

Регионы-лидеры по отгрузкам за 16.03.2024 - 22.03.2024, МТ

Регионы - лидеры по отгрузкам	МТ
Липецкая область	27048
Курская область	18411
Тамбовская область	5810
Рязанская область	5123
Пензенская область	4927
Свердловская область	4923
Орловская область	4584
Саратовская область	3728

© Zerno.Ru

Тульская область	3140
Башкортостан	2789

Наибольшие отгрузки ячменя по железной дороге показали: Липецкая область - 27,0 тыс. тн и Курская область - 18,4 тыс.тн.

Регионы-лидеры по получению за 16.03.2024 - 22.03.2024, МТ

Регионы - лидеры по получению	МТ
Краснодарский край	8007
Татарстан	5313
Приморский край	4274
Мордовия	3679
Астраханская область	3268
Москва	3249
Санкт-Перербург	3159
Белгородская область	3024
Ярославская область	2300
Тульская область	2148

Максимальные объемы получение ячменя по железной дороге показали: Краснодарский край - 8,0 тыс. тн и Татарстан - 5,3 тыс.тн.

Компании-лидеры по внутренним отгрузкам за 16.03.2024 - 22.03.2024, МТ

Компании-лидеры по внутренним отгрузкам	МТ
ООО "РУСАГРОТРАНС"	4302
ООО *Добрыня*	3024
ООО "АВАНГАРД-АГРО-ОРЕЛ"	2605
ООО "РЯЗАНЬЭЛЕВАТОР"	2320
СТУДЕНЕЦКИЙ МУКОМОЛЬНЫЙ ЗАВОД	2100
ИП КОПЦЕВА ЛАРИСА ИВАНОВНА	1879
ООО "ТЛЦ"	1820
ООО "АГРОФИРМА ЕЛЕЦКИЙ"	1582
ООО *НИКИФОРОВСКОЕ ХЛЕБОПРИЕМНОЕ ПРЕДПРИЯТИЕ*	1369
ОАО "РЯЖСКИЙ ЭЛЕВАТОР"	1314

Компании-лидеры по получению за 16.03.2024 - 22.03.2024, МТ

Компании-лидеры по получению	МТ
АО "ЗЕРНОВОЙ ТЕРМИНАЛ "КСК"	10142
ООО "ПИВОВАРЕННАЯ КОМПАНИЯ "БАЛТИКА"	5343
АСПЕКТ	5272
АО "СОЛОДОВЕННЫЙ ЗАВОД СУФФЛЕ КАЗАХСТАН" (Казахстан)	4228
ОТКРЫТОЕ АКЦИОНЕРНОЕ ОБЩЕСТВО *САН ИНТЕРБРЮ*	3979
ООО "РТЛ"	3585
МАРЬЯЖ	3249
ООО "БЕЛГОРСОЛОД"	3024
АО "ПИК"	2883
СОЛОДОВЕННЫЙ ЗАВОД СУФФЛЕ САНКТ-ПЕТЕРБУРГ	2870

По внутрироссийским отгрузкам лидерами выступили ООО "РУСАГРОТРАНС" с объемом 4,3 тыс.тн и ООО *Добрыня* - 3,0 тыс.тн, крупнейшие получатели ячменя: АО "ЗЕРНОВОЙ ТЕРМИНАЛ "КСК" - 10,1 тыс.тн и ООО "ПИВОВАРЕННАЯ КОМПАНИЯ "БАЛТИКА" - 5,3 тыс.тн

Компании-лидеры по экспорту за 16.03.2024 - 22.03.2024, МТ

Компании-лидеры по экспорту	МТ
АО "РУССКИЙ ДОМ"	9714
ОАО "Избердеевский элеватор"	6735
ООО "РУССКИЙ ЯЧМЕНЬ"	4531

© Zerno.Ru

ООО "ГРАНОС"	4228
ООО 'ИЗМАЛКОВСКИЙ ЭЛЕВАТОР'	3000
ООО "АГРОФИРМА ЕЛЕЦКИЙ"	2420
ООО `АЛЬЯНСТРАНСТОРГ`	2260
ГЕРМОН	2173
ООО АПК "РУСАГРОАЛЬЯНС"	2014
ООО "ЕТТ"	1958

Распределение отгрузок регионов-лидеров за 16.03.2024 - 22.03.2024, МТ

Регион отправления	Регион получения	Всего, МТ
Всего		**25163**
Липецкая область		**10590**
в том числе	Белгородская область	3024
	Краснодарский край	1836
	Татарстан	1727
	Санкт-Перербург	1197
	Тульская область	1176
	Мордовия	850
	Свердловская область	492
	Иркутская область	210
	Астраханская область	75
Рязанская область		**4111**
в том числе	Краснодарский край	2320
	Ярославская область	692
	Тульская область	621
	Тверская область	476
Тамбовская область		**3779**
в том числе	Краснодарский край	1494
	Новосибирская область	915
	Татарстан	868
	Ярославская область	501
Орловская область		**3543**
в том числе	Москва	2021
	Санкт-Перербург	938
	Курская область	583
Тульская область		**3140**
в том числе	Москва	1227
	Ярославская область	1106
	Псковская область	442
	Санкт-Перербург	223
	Хабаровский край	140

Основные поставщики по 10 ведущим областям за 16.03.2024 - 22.03.2024, МТ

Регион получения	Поставщик	Всего, МТ
Всего		**24541**
Краснодарский край		**8007**
в том числе	ООО "РУСАГРОТРАНС"	4302
	ООО "РЯЗАНЬЭЛЕВАТОР"	2320
	САШЕНЬКА	970
	ООО "ГОЛД ГРЕЙН"	414

© Zerno.Ru

Татарстан		**5313**
в том числе	ООО "АГРОФИРМА ЕЛЕЦКИЙ"	1582
	СТУДЕНЕЦКИЙ МУКОМОЛЬНЫЙ ЗАВОД	1365
	ОАО "ШЕМОРДАНСКОЕ ХПП"	930
	ООО *НИКИФОРОВСКОЕ ХЛЕБОПРИЕМНОЕ ПРЕДПРИЯТИЕ*	868
	ЛУКАШЕВСКОЕ ХЛЕБОПРИЕМНОЕ ПРЕДПРИЯТИЕ	347
	АООТ ^ЕЛЕЦКАЯ ХЛЕБНАЯ БАЗА 30^	145
	БАШМАКОВСКИЙ МУКОМОЛЬНЫЙ ЗАВОД	74
Приморский край		**4274**
в том числе	ООО "ТЛЦ"	1820
	ООО "ЕТТ"	1063
	ЗАО "Искра"	568
	ИП ЛИТВИНОВА ИРИНА ВЛАДИСЛАВОВНА	350
	ОАО "ТрансКонтейнер"	288
	ООО *Канское хлебоприемное предприятие*	131
	ОБОРОНСНАБСБЫТ	51
Мордовия		**3679**
в том числе	ТПК ЛЕМИТА (АО)	850
	ЛУКАШЕВСКОЕ ХЛЕБОПРИЕМНОЕ ПРЕДПРИЯТИЕ	816
	ОАО "АПО Элеком"	777
	АО ЭЛЕВАТОР ЭРТИЛЬСКИЙ	737
	ООО *ТМЗ*	426
	ООО *РУССКАЯ ЗЕРНОВАЯ КОМПАНИЯ*	70
Астраханская область		**3268**
в том числе	ООО "Агрофирма "Рубеж"	1112
	ООО "ЮФЕНАЛ ТРЕЙД"	1020
	АКВАЛАНГ	834
	ООО "ЛОРЕМ"	225
	АО "ДОБРИНКА"	75

© Zerno.Ru

КУКУРУЗА

Железнодорожные перевозки в РФ за 16.03.2024 по 22.03.2024 с ретроспективой, тыс. МТ

Дата	24.02.2024 - 01.03.2024	02.03.2024 - 08.03.2024	09.03.2024 - 15.03.2024	16.03.2024 - 22.03.2024	Изменение за период, %	Доля в общих перевозках, %
внутрирегиональные	0,55	1,61	-	1,55	0,00 ⇔	5,65
межрегиональные	10,60	16,06	12,05	16,20	+34,39 ⇑	59,04
экспортные	11,75	23,70	14,14	9,69	-31,50 ⇓	35,31
импортные	-	-	-	-	0,00 ⇔	-
транзитные все	-	-	-	-	0,00 ⇔	-

* в качестве регионов выступают макрорегионы (федеральные округа)

Суммарный объем перевозок кукурузы по российской ж/д за рассматриваемый период составил 27,43 тыс. МТ (+4,74% к предыдущему периоду)

Внутреннее движение по ж/д по территории РФ составило 17,75 тыс. МТ (включает все перевозки внутри России).

За рассматриваемый период внутреннее движение кукурузы по ж/д по территории РФ составило 64,7%, доля экспортных 35,3%, импортных 0,0%, и транзитных 0,0%.

Соотношение внутрирегиональных к межрегиональных перевозкам (в качестве регионов выступают макрорегионы - федеральные округа) составило 9,6%, за прошлый период 0,0%.

Объем внутрироссийских перевозок составил к объему прошлого периода 147,2%.

Межрегиональный баланс перевозок по макрорегионам РФ за 16.03.2024 - 22.03.2024, тыс. МТ

Регион	Отгрузки внутри округа	Отгрузки из округа	Отгрузки в округ	Экспорт округа	Импорт округа	Сальдо округа за 16.03-22.03
Центральный ФО	0,98	14,29	0,00	4,41	0,00	-17,72 ⇓
Дальневосточный ФО	0,00	0,00	0,06	0,31	0,00	-0,25 ⇓
Приволжский ФО	0,00	1,77	0,00	0,83	0,00	-2,60 ⇓
Северо-Западный ФО	0,00	0,00	1,52	0,00	0,00	+1,52 ⇑
Сибирский ФО	0,00	0,00	0,56	0,00	0,00	+0,56 ⇑
Южный ФО	0,57	0,14	14,05	4,14	0,00	+10,34 ⇑

Максимальные ж/д отгрузки кукурузы за указанный период, включая внутренние, произвел Центральный ФО - 15,27 тыс.МТ (86,1% от всех отгрузок по РФ).

Максимальный экспорт произвел также Центральный ФО в количестве 4,41 тыс.МТ (45,5% от всего экспорта).

Импорт за 16.03.2024 - 22.03.2024, МТ

Импорт из	за отчетный период, МТ	с начала года по 22.03.2024, МТ	на тот же период с начала прошлого года, МТ
Белоруссия	0	0	962
Всего	**0**	**0**	**962**

Экспорт за 16.03.2024 - 22.03.2024, МТ

Экспорт в	за отчетный период, МТ	с начала года по 22.03.2024, МТ	на тот же период с начала прошлого года, МТ
Латвия	1500	105964	89271
Азербайджан	4139	46315	39215

© Zerno.Ru

Литва	0	23057	30074
Китай	0	17019	38347
Казахстан	3733	11753	4280
КНДР	312	890	4308
Дальнее зарубежье	0	22	0
Монголия	0	0	195
Белоруссия	0	0	67
Эстония	0	0	13879
Всего	**9685**	**205023**	**219641**

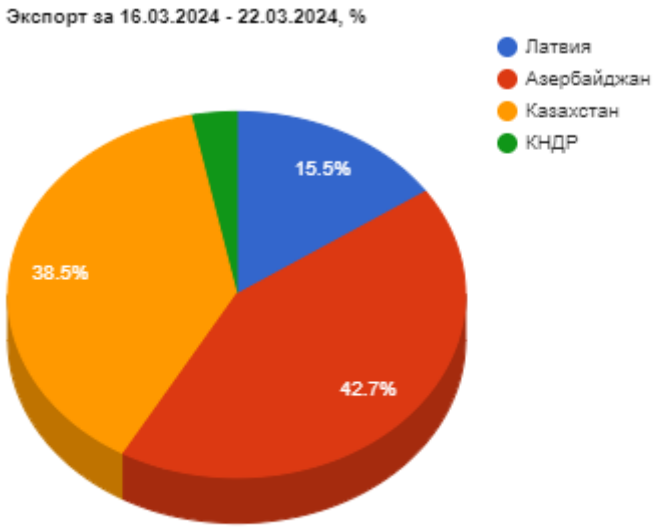

За период с начала года лидером по ж/д импорту кукурузы из России является Латвия: 105965 МТ, что на 16694 МТ больше кукурузы, чем в прошлом году за аналогичный период.

С начала года общий ж/д экспорт кукурузы составил 205024 МТ, что на 963 МТ больше кукурузы, чем в прошлом году за аналогичный период.

Транзит за 16.03.2024 - 22.03.2024, МТ

Транзит в	за отчетный период, МТ	с начала года по 22.03.2024, МТ	на тот же период с начала прошлого года, МТ
Монголия	0	0	3
Казахстан	0	0	42
Всего	**0**	**0**	**45**

Регионы-лидеры по отгрузкам за 16.03.2024 - 22.03.2024, МТ

Регионы - лидеры по отгрузкам	МТ
Курская область	13878
Тамбовская область	2906
Саратовская область	2598
Ставропольский край	2426
Краснодарский край	1826
Брянская область	1384
Рязанская область	981
Волгоградская область	568
Воронежская область	444
Амурская область	312

Наибольшие отгрузки кукурузы по железной дороге показали: Курская область - 13,9 тыс. тн и Тамбовская область - 2,9 тыс.тн.

© Zerno.Ru

Регионы-лидеры по получению за 16.03.2024 - 22.03.2024, МТ

Регионы - лидеры по получению	МТ
Астраханская область	14618
Коми	1382
Тверская область	981
Новосибирская область	444
Вологодская область	140
Омская область	89
Приморский край	43
Алтайский край	25
Амурская область	20

Максимальные объемы получение кукурузы по железной дороге показали: Астраханская область - 14,6 тыс. тн и Коми - 1,4 тыс.тн.

Компании-лидеры по внутренним отгрузкам за 16.03.2024 - 22.03.2024, МТ

Компании-лидеры по внутренним отгрузкам	МТ
ООО "ФОРВАРД61"	8083
ФЕРМЕРСКОЕ ХОЗЯЙСТВО 'САПФИР' БУРУХИНА В А	2812
ООО "ГРЕЙН ОУШЕН"	1384
ООО "ГОЛД ГРЕЙН"	1191
ЗАО "Артель"	992
ООО "АПК-РЯЗАНЬ"	981
ООО "АГРОПРЕМЬЕРА"	568
ООО "ЮФЕНАЛ ТРЕЙД"	510
АО "РУССКИЙ ДОМ"	490
МП ФИРМА ВИКТОРИЯ	444

Компании-лидеры по получению за 16.03.2024 - 22.03.2024, МТ

Компании-лидеры по получению	МТ
АЛЬФА-ПОРТ	8153
АО "Морской торговый порт Оля"	4196
ОАО "ПТИЦЕФАБРИКА ЗЕЛЕНЕЦКАЯ"	1342
ООО "Порт "Зюйд-Вест"	1191
ПАО "Астраханский порт"	1078
ОАО "АГРОФИРМА ДМИТРОВА ГОРА"	981
ООО "Сибирская Нива"	444
ООО СХП *Устюгмолоко*	140
ООО "ГЛОБАЛТОРГ"	67
ООО КОНТАКТ СЕВЕРО-ЗАПАД	40

По внутрироссийским отрузкам лидерами выступили ООО "ФОРВАРД61" с объемом 8,1 тыс.тн и ФЕРМЕРСКОЕ ХОЗЯЙСТВО 'САПФИР' БУРУХИНА В А - 2,8 тыс.тн, крупнейшие получатели кукурузы: АЛЬФА-ПОРТ - 8,2 тыс.тн и АО "Морской торговый порт Оля" - 4,2 тыс.тн

Компании-лидеры по экспорту за 16.03.2024 - 22.03.2024, МТ

Компании-лидеры по экспорту	МТ
ООО "РАССКАЗОВСКОЕ"	2906
ООО "СК-ЭВЕРЕСТ"	2426
ООО "ИНТРОФОРУС"	1713
АО "РУССКИЙ ДОМ"	1500
ООО "ЗДМ-ГРУПП"	826
КФХ Михайлов Виталий Геннадьевич	312

© Zerno.Ru

Распределение отгрузок регионов-лидеров за 16.03.2024 - 22.03.2024, МТ

Регион отправления	Регион получения	Всего, МТ
Всего		**17082**
Курская область		**12378**
в том числе	Астраханская область	10895
	Коми	1342
	Вологодская область	140
Саратовская область		**1771**
в том числе	Астраханская область	1771
Брянская область		**1384**
в том числе	Астраханская область	1384
Рязанская область		**981**
в том числе	Тверская область	981
Волгоградская область		**568**
в том числе	Астраханская область	568

Основные поставщики по 10 ведущим областям за 16.03.2024 - 22.03.2024, МТ

Регион получения	Поставщик	Всего, МТ
Всего		**17565**
Астраханская область		**14618**
в том числе	ООО "ФОРВАРД61"	8083
	ФЕРМЕРСКОЕ ХОЗЯЙСТВО 'САПФИР' БУРУХИНА В А	2812
	ООО "ГРЕЙН ОУШЕН"	1384
	ООО "ГОЛД ГРЕЙН"	1191
	ООО "АГРОПРЕМЬЕРА"	568
	ООО "ЮФЕНАЛ ТРЕЙД"	510
	ООО 'СИМ-ТРАНС ГРУПП'	70
Коми		**1382**
в том числе	ЗАО "Артель"	992
	АО "РУССКИЙ ДОМ"	350
	ЗАО "КОМБИНАТ ХЛЕБОПРОДУКТОВ СТАРООСКОЛЬСКИЙ"	40
Тверская область		**981**
в том числе	ООО "АПК-РЯЗАНЬ"	981
Новосибирская область		**444**
в том числе	МП ФИРМА ВИКТОРИЯ	444
Вологодская область		**140**
в том числе	АО "РУССКИЙ ДОМ"	140

© Zerno.Ru

РИС

Железнодорожные перевозки в РФ за 16.03.2024 по 22.03.2024 с ретроспективой, тыс. МТ

Дата	24.02.2024 - 01.03.2024	02.03.2024 - 08.03.2024	09.03.2024 - 15.03.2024	16.03.2024 - 22.03.2024	Изменение за период, %	Доля в общих перевозках, %
внутрирегиональные	0,07	0,03	0,06	0,07	+14,19 ⇑	1,30
межрегиональные	4,33	5,86	5,00	4,71	-5,85 ⇓	89,82
экспортные	0,41	0,07	0,02	0,47	+2666,33 ⇑	8,88
импортные	0,02	0,03	0,05	-	-100,00 ⇓	-
транзитные все	-	-	-	-	0,00 ⇔	-

* в качестве регионов выступают макрорегионы (федеральные округа)

Суммарный объем перевозок риса по российской ж/д за рассматриваемый период составил 5,25 тыс. МТ (+2,21% к предыдущему периоду)

За рассматриваемый период внутреннее движение риса по ж/д по РФ составило 4,78 тыс. МТ (включает все перевозки внутри России).

Внутреннее движение по ж/д за рассматриваемый период по России составило 91,1%, доля экспортных 8,9%, импортных 0,0%, и транзитных 0,0%.

Соотношение внутрирегиональных к межрегиональных перевозкам (в качестве регионов выступают макрорегионы - федеральные округа) составило 1,4%, за прошлый период 1,2%.

Объем внутрироссийских перевозок составил к объему прошлого периода 94,4%.

Межрегиональный баланс перевозок по макрорегионам РФ за 16.03.2024 - 22.03.2024, тыс. МТ

Регион	Отгрузки внутри округа	Отгрузки из округа	Отгрузки в округ	Экспорт округа	Импорт округа	Сальдо округа за 16.03-22.03
Центральный ФО	0,00	0,05	0,07	0,00	0,00	+0,01 ⇑
Дальневосточный ФО	0,00	0,39	0,28	0,00	0,00	-0,10 ⇓
Приволжский ФО	0,00	0,01	0,47	0,00	0,00	+0,47 ⇑
Северо-Западный ФО	0,00	0,34	0,19	0,06	0,00	-0,20 ⇓
Сибирский ФО	0,07	0,07	2,00	0,00	0,00	+2,00 ⇑
Уральский ФО	0,00	0,03	1,51	0,00	0,00	+1,48 ⇑
Южный ФО	0,00	3,83	0,19	0,41	0,00	-4,05 ⇓

За отчетный период максимальные ж/д отгрузки риса, включая внутренние, произвел Южный ФО - 3,83 тыс.МТ (80,0% от всех отгрузок по РФ).

Максимальный экспорт произвел также Южный ФО в количестве 0,41 тыс.МТ (87,6% от всего экспорта).

Импорт за 16.03.2024 - 22.03.2024, МТ

Импорт из	за отчетный период, МТ	с начала года по 22.03.2024, МТ	на тот же период с начала прошлого года, МТ
Дальнее зарубежье	0	730	1271
Всего	**0**	**730**	**1271**

Лидирующий ж/д экспортер риса в Россию за период с начала года - Дальнее зарубежье: 730 МТ, что на 541 МТ меньше риса, чем в прошлом году за аналогичный период.

© Zerno.Ru

Объем импортных ж/д поставок в Россию с начала года составил 730 МТ, что на 541 МТ больше риса, чем в прошлом году за аналогичный период.

Экспорт за 16.03.2024 - 22.03.2024, МТ

Экспорт в	за отчетный период, МТ	с начала года по 22.03.2024, МТ	на тот же период с начала прошлого года, МТ
Казахстан	465	2523	920
Грузия	0	1	11
Киргизия	0	0	271
Всего	**465**	**2524**	**1204**

Лидирующий ж/д импортер риса из России за период с начала года - Казахстан: 2523 МТ, что на 1602 МТ больше риса, чем в прошлом году за аналогичный период.

Итоговые ж/д поставки с начала года - 2524 МТ, что на 541 МТ больше риса, чем в прошлом году за аналогичный период.

Транзит за 16.03.2024 - 22.03.2024, МТ

Транзит в	за отчетный период, МТ	с начала года по 22.03.2024, МТ	на тот же период с начала прошлого года, МТ
Монголия	0	0	44
Узбекистан	0	0	0
Всего	**0**	**0**	**44**

Регионы-лидеры по отгрузкам за 16.03.2024 - 22.03.2024, МТ

Регионы - лидеры по отгрузкам	МТ
Краснодарский край	3240
Адыгея	597
Санкт-Перербург	398
Ростовская область	395
Приморский край	202
Хабаровский край	185
Новосибирская область	70
Алтайский край	66
Челябинская область	27
Московская область	27

Наибольшие отгрузки риса по железной дороге показали: Краснодарский край - 3,2 тыс. тн и Адыгея - 0,6 тыс.тн.

Регионы-лидеры по получению за 16.03.2024 - 22.03.2024, МТ

Регионы - лидеры по получению	МТ
Новосибирская область	1633
Челябинская область	1071
Свердловская область	411
Самарская область	203
Приморский край	191
Ростовская область	185
Алтайский край	158
Вологодская область	122
Саха (Якутия)	88
Бурятия	84

Максимальные объемы получение риса по железной дороге показали: Новосибирская область - 1,6 тыс. тн и Челябинская область - 1,1 тыс.тн.

Компании-лидеры по внутренним отгрузкам за 16.03.2024 - 22.03.2024, МТ

Компании-лидеры по внутренним отгрузкам	МТ
ООО "КУБАНЬ-ЛОГИСТИК"	1131
ООО "РЕСУРС"	597
АО ФИРМА "АГРОКОМПЛЕКС" ИМ. Н.И.ТКАЧЕВА	542
ООО "ДА-ЛИНА ТРАНС"	399

© Zerno.Ru

ООО *Агро-Альянс*	269
ООО "ФОРТЕТРАНС"	261
ИЭТ-М	191
ЗАО "Логистика - Терминал"	183
КОНТЕЙНЕРШИПС ИСТ	156
ООО Компания *Новотэк Плюс*	135

Компании-лидеры по получению за 16.03.2024 - 22.03.2024, МТ

Компании-лидеры по получению	МТ
ООО "РЕСУРС"	731
ООО "ТК БЭСТ КОМПАНИ"	398
ООО "База Малино"	272
ОАО "МАКФА"	271
ООО *Мочищенский завод ЖБК*	270
ООО "ВЕСТСИБТРАНС"	270
ООО "ФИТ"	261
ГОСУДАРСТВЕННОЕ УЧРЕЖДЕНИЕ КОМБИНАТ ^ВОЛЖСКИЙ^ ПРИВОЛЖСКОГО ОКРУЖНОГО УПРАВЛЕНИЯ РОССИЙСКОГО АГЕНТСТВА ПО ГОСУДАРСТВЕННЫМ РЕЗЕРВАМ	203
ООО "АГРОПРОМБИЗНЕС"	203
ФГУ КОМБИНАТ "ВОСТОК" РОСРЕЗЕРВА	191

По внутрироссийским отгрузкам лидерами выступили ООО "КУБАНЬ-ЛОГИСТИК" с объемом 1,1 тыс.тн и ООО "РЕСУРС" - 0,6 тыс.тн, крупнейшие получатели риса: ООО "РЕСУРС" - 0,7 тыс.тн и ООО "ТК БЭСТ КОМПАНИ" - 0,4 тыс.тн

Компании-лидеры по экспорту за 16.03.2024 - 22.03.2024, МТ

Компании-лидеры по экспорту	МТ
ООО "КУБАНЬ-ЛОГИСТИК"	272
ООО "ДА-ЛИНА ТРАНС"	68
АО ФИРМА "АГРОКОМПЛЕКС" ИМ. Н.И.ТКАЧЕВА	68
ООО "ТЕРМИНАЛ"	57

Распределение отгрузок регионов-лидеров за 16.03.2024 - 22.03.2024, МТ

Регион отправления	Регион получения	Всего, МТ
Всего		**4366**
Краснодарский край		**2832**
в том числе	Новосибирская область	1007
	Челябинская область	339
	Свердловская область	270
	Самарская область	203
	Приморский край	191
	Вологодская область	122
	Алтайский край	91
	Башкортостан	70
	Бурятия	68
	Пермский край	68
Адыгея		**597**
в том числе	Челябинская область	597
Ростовская область		**395**
в том числе	Новосибирская область	328
	Алтайский край	67
Санкт-Перербург		**340**
в том числе	Новосибирская область	208
	Свердловская область	131

© Zerno.Ru

Приморский край		**202**
в том числе	Челябинская область	134
	Новосибирская область	68

Основные поставщики по 10 ведущим областям за 16.03.2024 - 22.03.2024, МТ

Регион получения	Поставщик	Всего, МТ
Всего		**3509**
Новосибирская область		**1633**
в том числе	ООО "КУБАНЬ-ЛОГИСТИК"	407
	ООО "ФОРТЕТРАНС"	261
	ООО *Агро-Альянс*	202
	АО ФИРМА "АГРОКОМПЛЕКС" ИМ. Н.И.ТКАЧЕВА	202
	КОНТЕЙНЕРШИПС ИСТ	156
	ООО "ДА-ЛИНА ТРАНС"	127
	ООО САГРОСМАКТ	68
	ООО Компания *Новотэк Плюс*	67
	ООО "ДОНСКИЕ КРУПЫ"	67
	ЗАО "Логистика - Терминал"	52
Челябинская область		**1071**
в том числе	ООО "РЕСУРС"	597
	ООО "ДА-ЛИНА ТРАНС"	203
	ООО "КУБАНЬ-ЛОГИСТИК"	136
	ООО "ДиДиПи Трейд"	134
Свердловская область		**411**
в том числе	ООО "КУБАНЬ-ЛОГИСТИК"	134
	ЗАО "Логистика - Терминал"	131
	ООО "ДА-ЛИНА ТРАНС"	67
	АО ФИРМА "АГРОКОМПЛЕКС" ИМ. Н.И.ТКАЧЕВА	67
	ООО "ОТТ"	9
Самарская область		**203**
в том числе	АО ФИРМА "АГРОКОМПЛЕКС" ИМ. Н.И.ТКАЧЕВА	136
	ООО "КУБАНЬ-ЛОГИСТИК"	67
Приморский край		**191**
в том числе	ИЭТ-М	191

© Zerno.Ru

МУКА

Железнодорожные перевозки в РФ за 16.03.2024 по 22.03.2024 с ретроспективой, тыс. МТ

Дата	24.02.2024 - 01.03.2024	02.03.2024 - 08.03.2024	09.03.2024 - 15.03.2024	16.03.2024 - 22.03.2024	Изменение за период, %	Доля в общих перевозках, %
внутрирегиональные	2,95	4,80	3,88	4,06	+4,39 ⇑	12,07
межрегиональные	10,64	12,39	14,34	15,76	+9,85 ⇑	46,89
экспортные	10,27	17,82	13,55	13,79	+1,80 ⇑	41,04
импортные	0,02	-	0,04	-	-100,00 ⇓	-
транзитные все	-	-	-	-	0,00 ⇔	-

* в качестве регионов выступают макрорегионы (федеральные округа)

Суммарный объем перевозок пшеничной и ржаной муки по российской ж/д за рассматриваемый период составил 33,60 тыс. МТ (+5,63% к предыдущему периоду)

Итого внутреннее движение по ж/д за рассматриваемый период пшеничной и ржаной муки по территории РФ составило 19,81 тыс. МТ (включает все перевозки внутри России).

За рассматриваемый период внутреннее движение по ж/д по России составило 59,0%, доля экспортных 41,0%, импортных 0,0%, и транзитных 0,0%.

Соотношение внутрирегиональных к межрегиональных перевозкам (в качестве регионов выступают макрорегионы - федеральные округа) составило 25,7%, за прошлый период 27,1%.

Объем внутрироссийских перевозок составил к объему прошлого периода 108,7%.

Межрегиональный баланс перевозок по макрорегионам РФ за 16.03.2024 - 22.03.2024, тыс. МТ

Регион	Отгрузки внутри округа	Отгрузки из округа	Отгрузки в округ	Экспорт округа	Импорт округа	Сальдо округа за 16.03-22.03
Центральный ФО	0,30	3,45	1,77	2,45	0,00	-3,83 ⇓
Дальневосточный ФО	0,07	0,80	6,95	0,00	0,00	+6,22 ⇑
Приволжский ФО	0,07	1,07	1,60	2,09	0,00	-1,50 ⇓
Северо-Западный ФО	0,03	0,07	3,41	0,00	0,00	+3,37 ⇑
Сибирский ФО	3,25	9,18	0,87	2,63	0,00	-7,69 ⇓
Уральский ФО	0,00	0,73	0,88	0,37	0,00	-0,21 ⇓
Южный ФО	0,34	0,45	0,28	6,26	0,00	-6,09 ⇓

За период максимальные отгрузки пшеничной и ржаной муки по ж/д , включая внутренние, произвел Сибирский ФО - 12,44 тыс.МТ (62,8% от всех отгрузок по РФ).

Максимальный экспорт произвел Южный ФО в количестве 6,26 тыс.МТ (45,4% от всего экспорта).

Импорт за 16.03.2024 - 22.03.2024, МТ

Импорт из	за отчетный период, МТ	с начала года по 22.03.2024, МТ	на тот же период с начала прошлого года, МТ
Дальнее зарубежье	0	791	18
Всего	**0**	**791**	**18**

За период с начала года лидером по ж/д экспорту в Россию является Дальнее зарубежье: 791 МТ, что на 773 МТ больше пшеничной и ржаной муки, чем в прошлом году за аналогичный период.

© Zerno.Ru

Итоговые ж/д поставки в Россию с начала года - 791 МТ, что на 773 МТ больше пшеничной и ржаной муки, чем в прошлом году за аналогичный период.

Экспорт за 16.03.2024 - 22.03.2024, МТ

Экспорт в	за отчетный период, МТ	с начала года по 22.03.2024, МТ	на тот же период с начала прошлого года, МТ
Азербайджан	4917	62097	27546
Туркменистан	4512	34172	21986
Китай	1126	22492	6683
Монголия	267	10512	523
Узбекистан	777	7331	2294
Казахстан	423	5922	3136
Таджикистан	810	4464	5555
Дальнее зарубежье	199	3017	11668
Грузия	424	2981	7354
КНДР	0	2099	3749
Киргизия	272	1116	1218
Белоруссия	61	507	325
Всего	**13792**	**156715**	**92043**

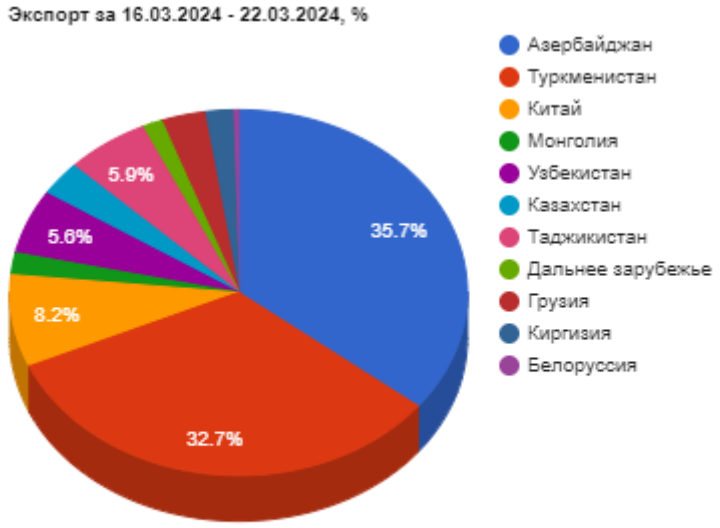

За период с начала года лидером по ж/д импорту пшеничной и ржаной муки из России является Азербайджан: 62098 МТ, что на 34551 МТ больше пшеничной и ржаной муки, чем в прошлом году за аналогичный период.

Поставки по ж/д с начала года составили 156715 МТ, что на 773 МТ больше пшеничной и ржаной муки, чем в прошлом году за аналогичный период.

Транзит за 16.03.2024 - 22.03.2024, МТ

Транзит в	за отчетный период, МТ	с начала года по 22.03.2024, МТ	на тот же период с начала прошлого года, МТ
Всего	**0**	**0**	**0**

Регионы-лидеры по отгрузкам за 16.03.2024 - 22.03.2024, МТ

Регионы - лидеры по отгрузкам	МТ
Алтайский край	7906
Дагестан	3357
Новосибирская область	2553
Волгоградская область	1438
Воронежская область	1339
Саратовская область	1282
Кемеровская область	1149
Тамбовская область	1097

© Zerno.Ru

Красноярский край	1084
Курская область	1012

Наибольшие отгрузки пшеничной и ржаной муки по железной дороге показали: Алтайский край - 7,9 тыс. тн и Дагестан - 3,4 тыс.тн.

Регионы-лидеры по получению за 16.03.2024 - 22.03.2024, МТ

Регионы - лидеры по получению	МТ
Приморский край	3473
Саха (Якутия)	1289
Хабаровский край	1099
Архангельская область	1096
Иркутская область	1026
Амурская область	881
Бурятия	877
Белгородская область	708
Забайкальский край	694
Новосибирская область	612

Максимальные объемы получение пшеничной и ржаной муки по железной дороге показали: Приморский край - 3,5 тыс. тн и Саха (Якутия) - 1,3 тыс.тн.

Компании-лидеры по внутренним отгрузкам за 16.03.2024 - 22.03.2024, МТ

Компании-лидеры по внутренним отгрузкам	МТ
ОАО "МЕЛЬНИК"	1780
ОАО "ТрансКонтейнер"	1166
ООО "НМ"	1081
ЗАО "АЛЕЙСКЗЕРНОПРОДУКТ" ИМ.С.Н.СТАРОВОЙТОВА	1028
ООО "ПРИЧУЛЫМЬЕ"	813
ЗАО "ККХП"	808
ООО "ПО "УСТЬ-КАЛМАНСКИЙ ЭЛЕВАТОР"	806
ООО "ПО "ТОПЧИХИНСКИЙ МЕЛЬКОМБИНАТ"	676
ООО "ГОСУДАРЕВ АМБАР"	609
ООО "НОВОСИБИРСКИЙ МЕЛЬКОМБИНАТ № 1"	551

Компании-лидеры по получению за 16.03.2024 - 22.03.2024, МТ

Компании-лидеры по получению	МТ
ООО "КАМЧАТСКОЕ МОРСКОЕ ПАРОХОДСТВО"	732
ООО "АССОЦИАЦИЯ СТРОИТЕЛЕЙ АЯМ"	682
ООО КОНТАКТ СЕВЕРО-ЗАПАД	679
СЕМ ЧП АПШЕРОН-93	540
ЗАО "АЛЕЙСКЗЕРНОПРОДУКТ" ИМ.С.Н.СТАРОВОЙТОВА	538
АТРУС	475
ООО "КОМПАНИЯ "КЛАСС"	416
АО "СЕВЕРО-ЗАПАДНЫЙ "ПРОМЖЕЛДОРТРАНС"	406
ООО "АгроСояКомплект"	402
ООО "АПК"	338

По внутрироссийским отгрузкам лидерами выступили ОАО "МЕЛЬНИК" с объемом 1,8 тыс.тн и ОАО "ТрансКонтейнер" - 1,2 тыс.тн, крупнейшие получатели пшеничной и ржаной муки: ООО "КАМЧАТСКОЕ МОРСКОЕ ПАРОХОДСТВО" - 0,7 тыс.тн и ООО "АССОЦИАЦИЯ СТРОИТЕЛЕЙ АЯМ" - 0,7 тыс.тн

Компании-лидеры по экспорту за 16.03.2024 - 22.03.2024, МТ

Компании-лидеры по экспорту	МТ
ПРОМЫШЛЕННЫЙ СОЮЗ	3022
ООО "САБУРОВСКИЙ КОМБИНАТ ХЛЕБОПРОДУКТОВ"	1029
САРАТОВСКИЙ КОМБИНАТ ХЛЕБОПРОДУКТОВ (СКХ)	1010

© Zerno.Ru

АО "КОРОТОЯКСКИЙ ЭЛЕВАТОР"	810
ООО "КМЗ"	809
ООО "Волга Милл"	782
ООО ТСТАВЭКСПОРТТ	738
ОАО "Городищенский комбинат хлебопродуктов"	610
ООО "ПО "ТОПЧИХИНСКИЙ МЕЛЬКОМБИНАТ"	544
ОБЩЕСТВО С ОГРАНИЧЕННОЙ ОТВЕТСТВЕННОСТЬЮ *СЫЗРАНСКИЙ МЕЛЬНИЧНЫЙ КОМБИНАТ*	406

Распределение отгрузок регионов-лидеров за 16.03.2024 - 22.03.2024, МТ

Регион отправления	Регион получения	Всего, МТ
Всего		**11406**
Алтайский край		**6412**
в том числе	Приморский край	1144
	Бурятия	538
	Хабаровский край	536
	Архангельская область	475
	Забайкальский край	424
	Амурская область	404
	Саха (Якутия)	401
	Иркутская область	339
	Красноярский край	336
	Хакасия	235
Новосибирская область		**2224**
в том числе	Приморский край	1689
	Хабаровский край	146
	Забайкальский край	134
	Иркутская область	95
	Саха (Якутия)	91
	Бурятия	67
Кемеровская область		**1081**
в том числе	Амурская область	338
	Приморский край	202
	Иркутская область	202
	Мурманская область	135
	Бурятия	67
	Саха (Якутия)	67
	Забайкальский край	66
Красноярский край		**881**
в том числе	Хабаровский край	338
	Приморский край	271
	Амурская область	67
	Иркутская область	67
	Еврейская АО	67
	Бурятия	67
Курская область		**808**
в том числе	Калининградская область	271
	Татарстан	200
	Санкт-Перербург	134
	Ханты-Мансийский АО	67
	Вологодская область	67
	Карелия	66

© Zerno.Ru

Основные поставщики по 10 ведущим областям за 16.03.2024 - 22.03.2024, МТ

Регион получения	Поставщик	Всего, МТ
Всего		**7983**
Приморский край		**3473**
в том числе	ОАО "ТрансКонтейнер"	1071
	ООО "ПО "УСТЬ-КАЛМАНСКИЙ ЭЛЕВАТОР"	470
	ООО "НОВОСИБИРСКИЙ МЕЛЬКОМБИНАТ № 1"	350
	ООО "ПРИЧУЛЫМЬЕ"	271
	ООО "НМ"	202
	ООО "КАЛМАНСКИЙ КХП"	201
	ООО "ФИТ"	194
	ООО "БМК"	136
	ООО "ПО "ТОПЧИХИНСКИЙ МЕЛЬКОМБИНАТ"	134
	ООО *Труд-2*	73
Саха (Якутия)		**1289**
в том числе	ООО "ЖДЯ-Л"	278
	ОАО АК "Томские мельницы"	202
	ООО "ПО "УСТЬ-КАЛМАНСКИЙ ЭЛЕВАТОР"	134
	ЗАО "АЛЕЙСКЗЕРНОПРОДУКТ" ИМ.С.Н.СТАРОВОЙТОВА	132
	ОАО "МАКФА"	76
	ОАО "ТрансКонтейнер"	69
	ИП Логиновских Галина Ивановна	68
	ООО "НМ"	67
	ООО "КАЛМАНСКИЙ КХП"	67
	ОАО "МЕЛЬНИК"	66
Хабаровский край		**1099**
в том числе	ООО "ПРИЧУЛЫМЬЕ"	338
	ОАО "МЕЛЬНИК"	200
	ООО *Труд-2*	146
	ООО "ЕТО"	136
	ООО "КАЛМАНСКИЙ КХП"	132
	ООО "РУССКИЕ МЕЛЬНИЦЫ"	72
	ООО "АЛТАЙСКАЯ МАРКА"	66
	ООО "ОТТ"	5
	ОАО "ЖЕЛЕЗНОДОРОЖНАЯ ТОРГОВАЯ КОМПАНИЯ"	0
	ПРОМТЭК	0
Архангельская область		**1096**
в том числе	ОАО "МЕЛЬНИК"	475
	ООО "ЧУДОЗЛАК"	132
	ООО "КМЗ"	132
	ООО "САБУРОВСКИЙ КОМБИНАТ ХЛЕБОПРОДУКТОВ"	68
	ООО 'ДАВЛЕКАНОВСКИЙ КОМБИНАТ ХЛЕБОПРОДУКТОВ'	67
	ООО "АгроАльянс"	66
	ОАО ВЛАДИМИРСКИЙ КОМБИНАТ ХЛЕБОПРОДУКТОВ "МУКОМОЛ"	66
	ЗАО "КОМБИНАТ ХЛЕБОПРОДУКТОВ СТАРООСКОЛЬСКИЙ"	65
	ОАО "МАКФА"	22
Иркутская область		**1026**
в том числе	ООО "НМ"	202
	ООО "ОТТ"	70
	ОАО "МАКФА"	69

© Zerno.Ru

	ООО "ЕТО"	68
	ООО "ВЭЛЛФУД"	68
	ООО "ГОСУДАРЕВ АМБАР"	67
	ООО "ПО "ТОПЧИХИНСКИЙ МЕЛЬКОМБИНАТ"	67
	ООО "ЛОГИСТИЧЕСКИЙ СЕРВИС НОВОТРАНС"	67
	ООО "ПРИЧУЛЫМЬЕ"	67
	ОАО "ОМСКАЯ МАКАРОННАЯ ФАБРИКА"	67

© Zerno.Ru