

## ОБЗОР ЗЕРНОВОГО РЫНКА РОССИИ И СНГ



**№ 216**

**24.04.2023-28.04.2023**

**ОГЛАВЛЕНИЕ**

ГЛАВНОЕ, ИНДЕКСЫ И ЦЕНЫ .....	4
НОВОСТИ ЗЕРНОВОГО РЫНКА РОССИИ .....	5
Прогнозы по сбору зерна и пшеницы в сезоне 2023/24 на 25.04.2023 .....	6
Таможенные пошлины на зерновые на 4 мая 2023 г. ....	6
Итоговые запасы зерна и зернобобовых в сельскохозяйственных, заготовительных и перерабатывающих организациях, т 7	
Итоговые запасы пшеницы в сельскохозяйственных, заготовительных и перерабатывающих организациях, т .....	8
Наличие кукурузы в заготовительных и перерабатывающих организациях, тыс. т.....	8
Наличие ячменя в заготовительных и перерабатывающих организациях, тыс. т.....	9
Остатки муки пшеничной и ржаной собственного производства, т .....	9
Наличие зерновых и зернобобовых культур в заготовительных и перерабатывающих организациях, тыс. т .....	10
Наличие пшеницы в заготовительных и перерабатывающих организациях, тыс. т .....	10
Наличие пшеницы, пригодной на продовольственные цели, в заготовительных и перерабатывающих организациях, тыс. т .....	10
НОВОСТИ ЗЕРНОВОГО РЫНКА СТРАН СНГ .....	12
Украина.....	12
Закупочные цены на Украине на 24.04.2023 .....	12
Экспорт зерновых и зернобобовых на 21.04.2023 .....	12
Экспорт зерновых и зернобобовых на 26.04.2023 .....	13
Закупочные цены на Украине на 27.04.2023 .....	13
Экспорт зерновых и зернобобовых на 28.04.2023.....	14
Казахстан .....	15
Белоруссия .....	16
Азербайджан.....	16
ЖЕЛЕЗНОДОРОЖНЫЕ ОТГРУЗКИ.....	17
ПШЕНИЦА .....	17
Железнодорожные перевозки в РФ за 22.04.2023 по 28.04.2023 с ретроспективой, тыс. МТ .....	17
Межрегиональный баланс перевозок по макрорегионам РФ за 22.04.2023 - 28.04.2023, тыс. МТ.....	17
Импорт за 22.04.2023 - 28.04.2023, МТ .....	18
Экспорт за 22.04.2023 - 28.04.2023, МТ .....	18
Транзит за 22.04.2023 - 28.04.2023, МТ.....	18
Регионы-лидеры по отгрузкам за 22.04.2023 - 28.04.2023, МТ .....	19
Регионы-лидеры по получению за 22.04.2023 - 28.04.2023, МТ .....	19
Компании-лидеры по внутренним отгрузкам за 22.04.2023 - 28.04.2023, МТ .....	19
Компании-лидеры по получению за 22.04.2023 - 28.04.2023, МТ .....	19
Компании-лидеры по экспорту за 22.04.2023 - 28.04.2023, МТ.....	20
Распределение отгрузок регионов-лидеров за 22.04.2023 - 28.04.2023, МТ .....	20
Основные поставщики по 10 ведущим областям за 22.04.2023 - 28.04.2023, МТ .....	20
ЯЧМЕНЬ .....	22
Железнодорожные перевозки в РФ за 22.04.2023 по 28.04.2023 с ретроспективой, тыс. МТ .....	22
Межрегиональный баланс перевозок по макрорегионам РФ за 22.04.2023 - 28.04.2023, тыс. МТ.....	22
Импорт за 22.04.2023 - 28.04.2023, МТ .....	22
Экспорт за 22.04.2023 - 28.04.2023, МТ .....	23
Транзит за 22.04.2023 - 28.04.2023, МТ.....	23

Регионы-лидеры по отгрузкам за 22.04.2023 - 28.04.2023, МТ .....	23
Регионы-лидеры по получению за 22.04.2023 - 28.04.2023, МТ .....	24
Компании-лидеры по внутренним отгрузкам за 22.04.2023 - 28.04.2023, МТ .....	24
Компании-лидеры по получению за 22.04.2023 - 28.04.2023, МТ .....	24
Компании-лидеры по экспорту за 22.04.2023 - 28.04.2023, МТ.....	24
Распределение отгрузок регионов-лидеров за 22.04.2023 - 28.04.2023, МТ .....	25
Основные поставщики по 10 ведущим областям за 22.04.2023 - 28.04.2023, МТ .....	25
<b>КУКУРУЗА</b> .....	<b>27</b>
Железнодорожные перевозки в РФ за 22.04.2023 по 28.04.2023 с ретроспективой, тыс. МТ .....	27
Межрегиональный баланс перевозок по макрорегионам РФ за 22.04.2023 - 28.04.2023, тыс. МТ.....	27
Импорт за 22.04.2023 - 28.04.2023, МТ .....	27
Экспорт за 22.04.2023 - 28.04.2023, МТ .....	28
Транзит за 22.04.2023 - 28.04.2023, МТ.....	28
Регионы-лидеры по отгрузкам за 22.04.2023 - 28.04.2023, МТ .....	28
Регионы-лидеры по получению за 22.04.2023 - 28.04.2023, МТ .....	29
Компании-лидеры по внутренним отгрузкам за 22.04.2023 - 28.04.2023, МТ .....	29
Компании-лидеры по получению за 22.04.2023 - 28.04.2023, МТ .....	29
Компании-лидеры по экспорту за 22.04.2023 - 28.04.2023, МТ.....	30
Распределение отгрузок регионов-лидеров за 22.04.2023 - 28.04.2023, МТ .....	30
Основные поставщики по 10 ведущим областям за 22.04.2023 - 28.04.2023, МТ .....	30
<b>РИС</b> .....	<b>32</b>
Железнодорожные перевозки в РФ за 22.04.2023 по 28.04.2023 с ретроспективой, тыс. МТ .....	32
Межрегиональный баланс перевозок по макрорегионам РФ за 22.04.2023 - 28.04.2023, тыс. МТ.....	32
Импорт за 22.04.2023 - 28.04.2023, МТ .....	32
Экспорт за 22.04.2023 - 28.04.2023, МТ .....	33
Транзит за 22.04.2023 - 28.04.2023, МТ.....	33
Регионы-лидеры по отгрузкам за 22.04.2023 - 28.04.2023, МТ .....	33
Регионы-лидеры по получению за 22.04.2023 - 28.04.2023, МТ .....	34
Компании-лидеры по внутренним отгрузкам за 22.04.2023 - 28.04.2023, МТ .....	34
Компании-лидеры по получению за 22.04.2023 - 28.04.2023, МТ .....	34
Компании-лидеры по экспорту за 22.04.2023 - 28.04.2023, МТ.....	35
Распределение отгрузок регионов-лидеров за 22.04.2023 - 28.04.2023, МТ .....	35
Основные поставщики по 10 ведущим областям за 22.04.2023 - 28.04.2023, МТ .....	36
<b>МУКА</b> .....	<b>37</b>
Железнодорожные перевозки в РФ за 22.04.2023 по 28.04.2023 с ретроспективой, тыс. МТ .....	37
Межрегиональный баланс перевозок по макрорегионам РФ за 22.04.2023 - 28.04.2023, тыс. МТ.....	37
Импорт за 22.04.2023 - 28.04.2023, МТ .....	37
Экспорт за 22.04.2023 - 28.04.2023, МТ .....	38
Транзит за 22.04.2023 - 28.04.2023, МТ.....	38
Регионы-лидеры по отгрузкам за 22.04.2023 - 28.04.2023, МТ .....	38
Регионы-лидеры по получению за 22.04.2023 - 28.04.2023, МТ .....	39
Компании-лидеры по внутренним отгрузкам за 22.04.2023 - 28.04.2023, МТ .....	39
Компании-лидеры по получению за 22.04.2023 - 28.04.2023, МТ .....	39

Компании-лидеры по экспорту за 22.04.2023 - 28.04.2023, МТ.....	40
Распределение отгрузок регионов-лидеров за 22.04.2023 - 28.04.2023, МТ .....	40
Основные поставщики по 10 ведущим областям за 22.04.2023 - 28.04.2023, МТ .....	41

## ГЛАВНОЕ, ИНДЕКСЫ И ЦЕНЫ

На отчетной неделе, с 21.04.23 по 28.04.23, мировые цены на пшеницу падали. Цена на:

- мягкую краснозёрную озимую пшеницу на чикагской бирже (CBOT, ZW) уменьшилась до 619,75 центов/бушель (-6,35%);
- твёрдую краснозёрную озимую пшеницу на бирже в Канзасе (CBOT, KE) - снизилась до 807,25 центов/бушель (-3,98%);
- твёрдую краснозёрную яровую пшеницу на бирже в Миннеаполисе (MGE, MWE) - опустилась до 788,00 центов/бушель (-6,97%);

Контракт на кукурузу на бирже в Чикаго (CBOT, ZC) уменьшился до 636,00 центов/бушель (-4,11%). Цена на рис в Чикаго (CBOT, ZR) повысилась до \$17,39/cwt (+2,78%).

Российские индикативные цены (FOB ЧМ):

- пшеницы - спустились до \$281,20/т (-0,42%);
- ячменя - понизились до \$213,40/т (-0,33%);
- кукурузы – понизились до \$215,20/т (-4,90%);

Российский индекс пшеницы, СРТ Новороссийск, вырос до 13245 руб./т (+1,21%).

Цены на российскую пшеницу (протеин 12,5%, FOB ЧМ) с поставкой MAY 23 спустились до \$275.5/т (-\$2/т), на кукурузу - опустились до \$235.5/т (-\$1.75/т).

Внутрироссийские закупочные цены на пшеницу 4 класса, протеин 12,5%, на портовых элеваторах Черного и Азовского морей за отчетный период:

- Азов – 12000 (0) руб./т
- Новороссийск – 13300 (0) руб./т
- Ростов-на-Дону – 11900 (0) руб./т
- Таганрог – 11700 (0) руб./т
- Тамань – 12800 (-200) руб./т

Цены на зерно в нескольких регионах РФ начали расти из-за сокращения предложения, сообщают аналитики ПроЗерно.

Запасы зерна и зернобобовых, в том числе пшеницы, в сельскохозяйственных организациях остаются рекордными.

Турция с 1 мая вводит пошлину на импорт пшеницы, ячменя и кукурузы в размере 130%.

В ряде регионов России посевная кампания сдвигается из-за холодной погоды.

Русагротранс повысил прогноз сбора пшеницы до 83,5 млн тонн, ИКАР снизил до 84 млн тонн.

Таможенные пошлины с 4 мая 2023 г. на пшеницу и меслин снизятся до 5573,2 руб./т (-105,7 / -1,86%), на ячмень снизятся до 2195,4 руб./т (-300,6 / -12,04%), на кукурузу снизятся до 3000,0 руб./т (-215,8 / -6,71%).

Белоруссия начала сев гречихи и проса. Украина провела яровой сев на площади 1,3 млн га.

## НОВОСТИ ЗЕРНОВОГО РЫНКА РОССИИ

АО "Астон продукты питания и пищевые ингредиенты" за 2022 год получило показатель выручки в размере 127,6 млрд. рублей и чистую прибыль в размере 5,036 млрд. рублей.

«Русагротранс» увеличил прогноз экспорта пшеницы в апреле 2023 года, включая страны ЕАЭС, с 4,64 млн тонн до 4,75 млн тонн, что немногим ниже показателя марта, когда было вывезено 4,8 млн тонн. К 21 апреля Россия экспортировала около 3,2 млн тонн пшеницы, говорится в материалах аналитического центра «Русагротранс».

Институт конъюнктуры аграрного рынка (ИКАР) снизил прогноз сбора пшеницы в РФ в этом году на 2 млн тонн из-за погодных условий. Как сообщил генеральный директор ИКАР Дмитрий Рылько, новый прогноз составляет 84 млн тонн против прежних 86 млн тонн. Экспортный потенциал пшеницы в новом сельхозгоду (июль 2023-июнь 2024 гг.) оценивается в 41 млн тонн.

Цены на зерно в ряде регионов РФ на минувшей неделе начали расти, хотя в целом в конъюнктуре рынка сохраняются негативные тенденции, сообщает "ПроЗерно". "Предложение зерна несколько застопорилось, поэтому покупателям приходится поднимать закупочные цены", - заявил генеральный директор компании Владимир Петриченко, добавив, что такая ситуация сложилась не везде.

Потенциал экспорта российского зерна, включая зернобобовые и муку, составляет 60,45 млн тонн в текущем сельхозгоду (1 июля 2022 года — 30 июня 2023 года), сообщил руководитель аналитического центра «Русагротранс» Игорь Павенский. «Прогноз по экспорту зерна на весь сезон-2022/23 — 57,9 млн тонн, а с учетом 1,55 млн тонн зернобобовых и 1 млн тонн муки (в пересчете на зерно), он достигнет около 60,5 млн тонн», — полагает эксперт.

Аналитический центр «Русагротранс» повысил прогноз сбора пшеницы в 2023 году на 1 млн тонн — до 83,5 млн тонн.

Эксперты прогнозируют нехватку риса на мировом рынке в размере 8,7 млн тонн, но заместитель генерального директора Института конъюнктуры аграрного рынка (ИКАР) Ирина Глазунова уверена, что ситуация не настолько критическая. Несмотря на то, что потребление риса превышает производство, объемы производства остаются высокими, а запасы пока уменьшаются не критически быстро. В России ситуация стабилизируется в результате запрета на экспорт риса. Урожай риса в России в последний год сократился на 14,2%, но из-за переходящих запасов и запрета на экспорт не произошло критической нехватки риса на внутреннем рынке. Также Ирина Глазунова отметила, что цены на импортный рис были ниже, чем на отечественный рис, длительное время.

Новым генеральным директором зернотрейдера «Деметра-холдинг» станет Алексей Грибанов, который в настоящий момент занимает должность первого заместителя группы и отвечает за развитие железнодорожного и портового сегментов бизнеса.

Аналитики «СовЭкон» на основе данных Национальной товарной биржи (НТБ) подсчитали, что объем экспортных продаж пшеницы (заключенные, но не исполненные сделки) на 25 апреля сократился до 1,7 млн т против 2,4 млн т месяцем ранее. Это самый низкий объем с ноября 2022 года. Продажи начали снижаться из-за низкой конкурентоспособности российской пшеницы по сравнению с европейской. На 24 апреля черноморская пшеница стоила на \$6 дороже французской, в то время как месяцем ранее российская пшеница стоила на \$2 дешевле. Одним из объяснений падения экспорта может быть неготовность российских экспортеров продавать по цене ниже \$275 FOB. Ранее Минсельхоз РФ рекомендовал экспортерам не продавать пшеницу ниже

этой отметки. На фоне снижения спроса со стороны экспортеров, «СовЭкон» понизил оценку экспорта пшеницы в апреле до 4,2 млн т против 4,5 млн т в марте.

Прогнозы по сбору зерна и пшеницы в сезоне 2023/24 на 25.04.2023

	урожаем пшеницы (млн тонн)	валовый сбор зерна (млн тонн)
Минсельхоз РФ	78	123
Международный совет по зерну (МСЗ)	83,6	125,5
Русагротранс	83,5	129,2
Российский зерновой союз		120
ПроЗерно	80-81	127-128
ИКАР	84	
СовЭкон	86,8	

Данные взяты из открытых источников

**Губернатор** Рязанской области Павел Малков подписал распоряжение о введении на территории региона режима чрезвычайной ситуации в связи с опасным агрометеорологическим явлением "ледяная корка", приведшим к значительным материальным потерям организаций агропромышленного комплекса. Режим ЧС вводится с 27 апреля и до особого распоряжения. Установлен региональный уровень реагирования.

**Минсельхоз** РФ предложил зарубежным семеноводческим компаниям создать совместные предприятия с отечественными научными организациями. Таким образом власти решили подстраховаться от внезапного ухода иностранных игроков с российского рынка. Ожидается, что новые правила могут начать действовать уже с 1 сентября 2023 года. Кубанские семеноводы считают, что зарубежные производители не заинтересованы в локализации производства, поскольку их задача — реализация собственной продукции. Тем не менее эксперты уверены, что иностранцам придется играть по российским правилам, если они хотят остаться на рынке.

**Таможенные** пошлины с 4 мая 2023 г.:

- на пшеницу и меслин снизятся до 5573,2 руб./т (-105,7 / -1,86%);
- на ячмень снизятся до 2195,4 руб./т (-300,6 / -12,04%);
- на кукурузу снизятся до 3000,0 руб./т (-215,8 / -6,71%).

Таможенные пошлины на зерновые на 4 мая 2023 г.

Вид культуры	Индикативные цены, USD	Ставка пошлины, руб.	Изменение, руб. / %
28 апреля 2023 г. (дата размещения-последний рабочий день недели)			
Пшеница и меслин (коды из 1001 19 000 0 и из 1001 99 000 0 ТН ВЭД ЕАЭС)	281,7	↓5573,2	-105,7 / -1,86%
Ячмень (код из 1003 90 000 0 ТН ВЭД ЕАЭС)	208,7	↓2195,4	-300,6 / -12,04%
Кукуруза (код из 1005 90 000 0 ТН ВЭД ЕАЭС)	222,8	↓3000,0	-215,8 / -6,71%
21 апреля 2023 г. (дата размещения-последний рабочий день недели)			
Пшеница и меслин (коды из 1001 19 000 0 и из 1001 99 000 0 ТН ВЭД ЕАЭС)	283,2	↓5678,9	-80,6 / -1,40%
Ячмень (код из 1003 90 000 0 ТН ВЭД ЕАЭС)	213,7	↑2496,0	+15,3 / +0,62%



Кукуруза (код из 1005 90 000 0 ТН ВЭД ЕАЭС)	226,3	↓3215,8	-513,4 / -13,77%
---	-------	---------	------------------

**Хозяйства** Башкортостана в 2023 году на фоне рекордного урожая зерновых в прошлом году и низких закупочных цен на зерно увеличат мощности хранения до не менее 4,4 млн тонн, сообщил заместитель Премьер-министра Правительства региона – министр сельского хозяйства Ильшат Фазрахманов. Сейчас мощности хранения составляют 4 млн тонн.

**По данным** Росстата, обработанным Zerno.Ru, итоговые запасы зерна и зернобобовых в сельскохозяйственных, заготовительных и перерабатывающих организациях на конец марта 2023 года выросли год к году на 59,48% и составили 42,62 млн т (в марте 2022 года - 26,73 млн т, в предыдущем месяце - 47,3 млн т).

**Итоговые запасы зерна и зернобобовых в сельскохозяйственных, заготовительных и перерабатывающих организациях, т**

	2023	2022	2021	2020
Jan	51213833	34223973	33217853	35502531
Feb	47299435	30719288	29009324	31845921
Mar	42623142	26726098	24332000	25971342
Apr		22626059	20253233	19936581
May		17970968	15635122	14075409
Jun		15546055	13159315	14079510
Jul		34039115	33761633	33137463
Aug		57458745	43040514	47567588
Sep		63704969	44644459	51959937
Oct		60919705	45115731	52881283
Nov		58293261	42320644	48392469
Dec		54690777	37800714	41208599

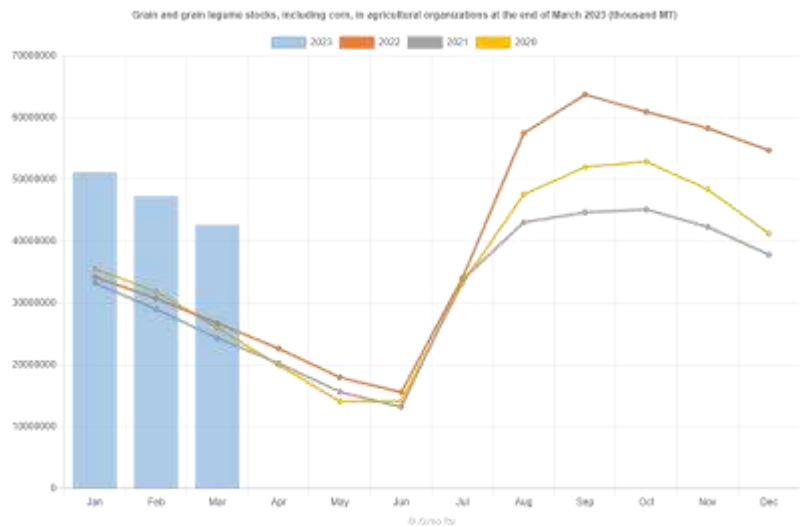

**По данным** Росстата, обработанным Zerno.Ru, итоговые запасы пшеницы в сельскохозяйственных, заготовительных и перерабатывающих организациях на конец марта 2023 года выросли год к году на 86,51% и составили 27,61 млн т (в марте 2022 года - 14,8 млн т, в предыдущем месяце - 30,59 млн т)



**Итоговые запасы пшеницы в сельскохозяйственных, заготовительных и перерабатывающих организациях, т**

	2023	2022	2021	2020
Jan	33339069	19723207	19442100	18525277
Feb	30587910	17501773	16695776	16655147
Mar	27607309	14801918	13820386	13437724
Apr		12467758	11479180	10028819
May		9907248	9220425	6965174
Jun		8254941	7660008	7416775
Jul		25534746	23953290	24549588
Aug		41923228	29733261	34074868
Sep		46162910	29449932	34091072
Oct		42393688	27667740	30572156
Nov		39279218	24920169	27191172
Dec		36030089	21978934	22595655

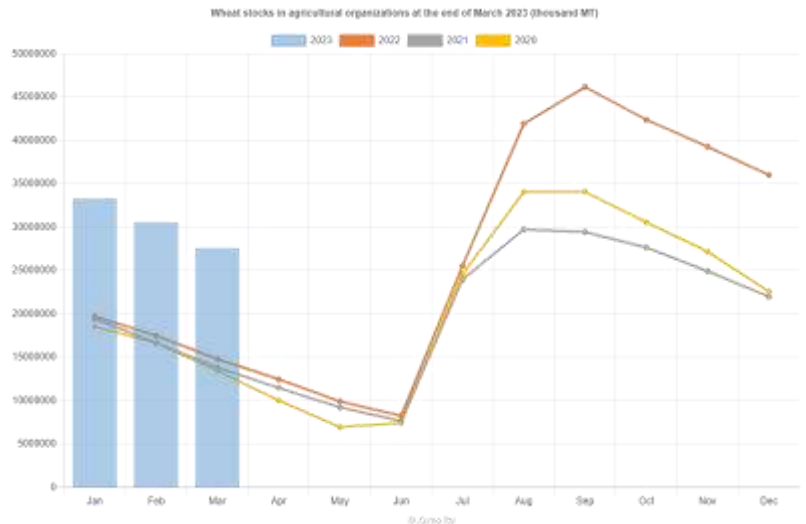

По данным Росстата, обработанным Zerno.Ru, наличие кукурузы в заготовительных и перерабатывающих организациях на конец марта 2023 года выросло год к году на 0,27% и составило 1,15 млн т (в марте 2022 года - 1,15 млн т, в предыдущем месяце - 1,19 млн т)

**Наличие кукурузы в заготовительных и перерабатывающих организациях, тыс. т**

	2023	2022	2021	2020
Jan	1224	1264	1075	1326
Feb	1188	1206	1028	1445
Mar	1151	1148	981	1141
Apr		1037	912	927
May		925	843	756
Jun		814	774	649
Jul		708	654	442
Aug		602	534	278
Sep		496	415	358
Oct		751	717	878
Nov		1006	1020	1142
Dec		1261	1322	1121

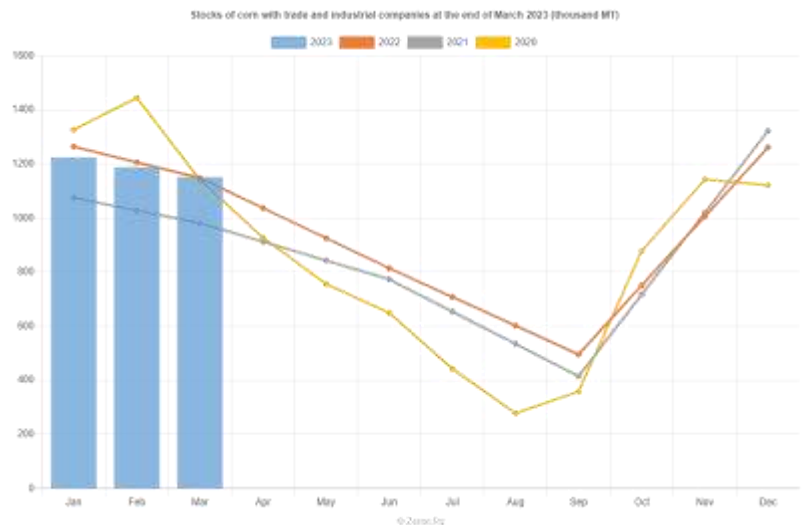

По данным Росстата, обработанным Zerno.Ru, наличие ячменя в заготовительных и перерабатывающих организациях на конец марта 2023 года выросло год к году на 61,87% и составило 1,66 млн т (в марте 2022 года - 1,02 млн т, в предыдущем месяце - 1,78 млн т)

**Наличие ячменя в заготовительных и перерабатывающих организациях, тыс. т**

	2023	2022	2021	2020
Jan	1897	1451	1653	1694
Feb	1776	1237	1404	1581
Mar	1656	1023	1155	1506
Apr		947	1014	1361
May		870	874	1012
Jun		794	733	1008
Jul		1300	1082	1181
Aug		1806	1431	1753
Sep		2313	1780	1923
Oct		2214	1741	2145
Nov		2115	1703	2007
Dec		2017	1665	1902

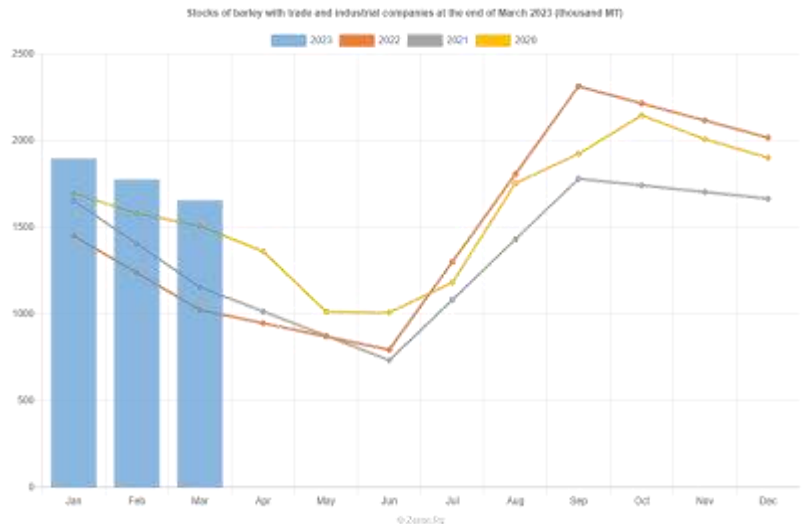

По данным Росстата, обработанным Zerno.Ru, остатки муки пшеничной и ржаной собственного производства на конец марта 2023 года выросло год к году на 16,64% и составило 287,53 тыс. т (в марте 2022 года - 246,51 тыс. т, в предыдущем месяце - 283,46 тыс. т)

**Остатки муки пшеничной и ржаной собственного производства, т**

	2023	2022	2021	2020
Jan	265225	263831	246739	236361
Feb	283461	271754	263867	252048
Mar	287525	246513	279296	228937
Apr		272353	267816	225622
May		276093	251543	254079
Jun		268134	248683	241449
Jul		252676	245823	209632
Aug		267828	246576	213191
Sep		256168	265965	202984
Oct		280032	292557	201268
Nov		246817	310829	229172
Dec		235932	317745	243663

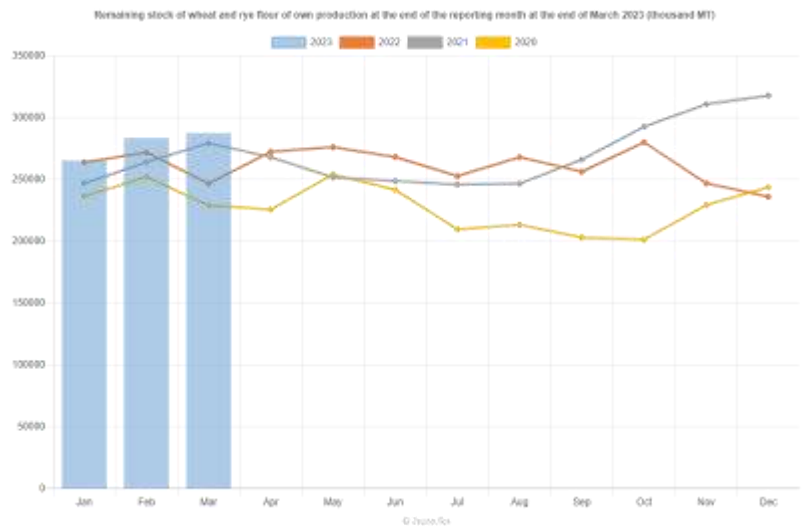

По данным Росстата, обработанным Zerno.Ru, наличие зерновых и зернобобовых культур в заготовительных и перерабатывающих организациях на конец марта 2023 года выросло год к году на 73,26% и составило 18,05 млн т (в марте 2022 года - 10,42 млн т, в предыдущем месяце - 18,5 млн т)

**Наличие зерновых и зернобобовых культур в заготовительных и перерабатывающих организациях, тыс. т**

	2023	2022	2021	2020
Jan	18946	12269	11682	12623
Feb	18500	11345	10201	12174
Mar	18055	10421	8721	10564
Apr		9351	7870	8644
May		8280	7018	6447
Jun		7210	6167	5784
Jul		10737	8250	9410
Aug		14264	10332	13064
Sep		17791	12415	14431
Oct		18324	12674	15246
Nov		18858	12933	14930
Dec		19391	13193	13163

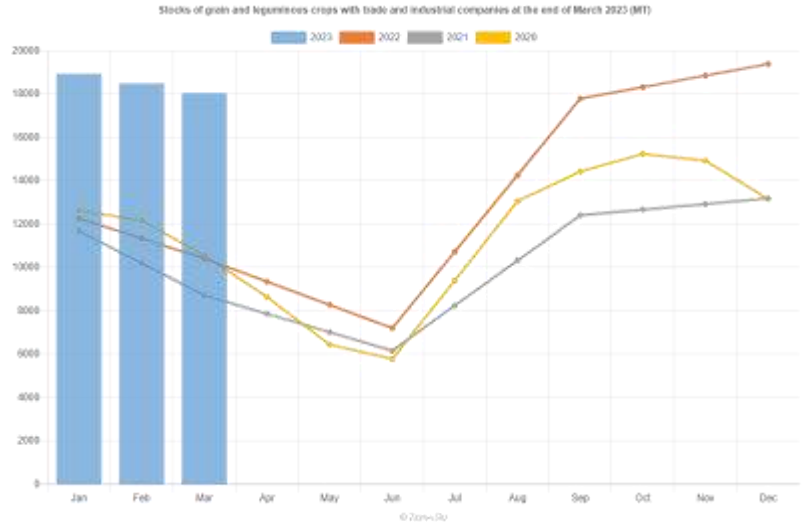

По данным Росстата, обработанным Zerno.Ru, наличие пшеницы в заготовительных и перерабатывающих организациях на конец марта 2023 года выросло год к году на 123,55% и составило 12,88 млн т (в марте 2022 года - 5,76 млн т, в предыдущем месяце - 13,23 млн т)

**Наличие пшеницы в заготовительных и перерабатывающих организациях, тыс. т**

	2023	2022	2021	2020
Jan	13580	7337	7904	8839
Feb	13230	6549	6614	8428
Mar	12880	5762	5325	7268
Apr		5165	4870	5802
May		4568	4415	4209
Jun		3971	3961	3697
Jul		7049	5318	7290
Aug		10126	6675	10281
Sep		13204	8032	11212
Oct		13446	8063	11209
Nov		13688	8094	10772
Dec		13930	8125	9193

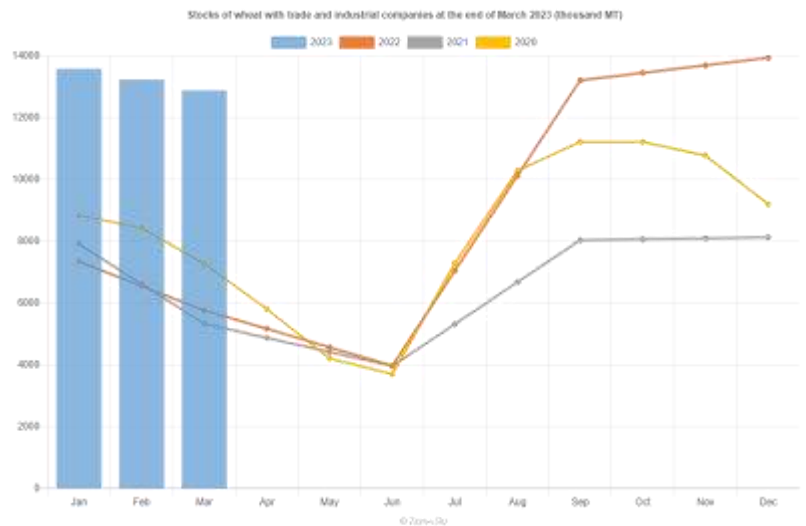

По данным Росстата, обработанным Zerno.Ru, наличие пшеницы, пригодной на продовольственные цели, в заготовительных и перерабатывающих организациях на конец марта 2023 года выросло год к году на 171,22% и составило 9,32 млн т (в марте 2022 года - 3,44 млн т, в предыдущем месяце - 9,29 млн т)

**Наличие пшеницы, пригодной на продовольственные цели, в заготовительных и перерабатывающих организациях, тыс. т**

	2023	2022	2021	2020
Jan	9267	3355	5316	6685
Feb	9295	3396	4142	6306
Mar	9322	3437	2969	5412
Apr		3107	2820	4138
May		2776	2671	2948
Jun		2446	2523	2670
Jul		4342	3259	5081
Aug		6238	3994	6928
Sep		8133	4730	7420
Oct		8502	4258	7648
Nov		8871	3786	7534
Dec		9239	3314	6489

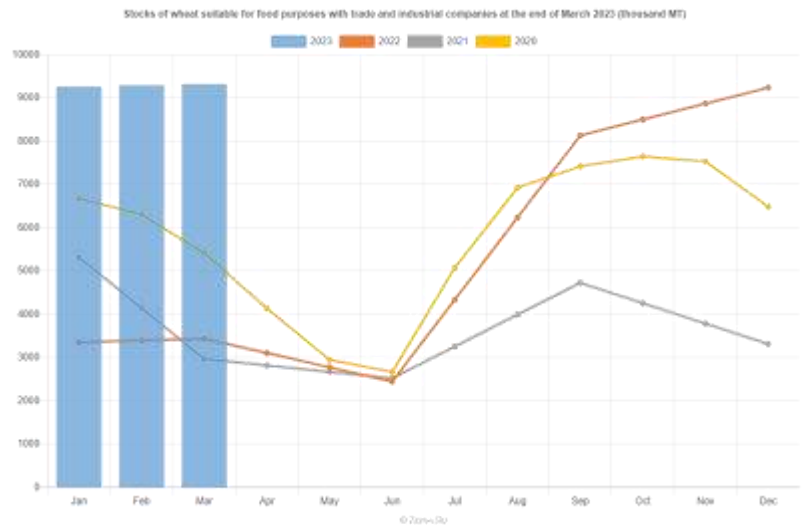

## НОВОСТИ ЗЕРНОВОГО РЫНКА СТРАН СНГ

## УКРАИНА



**Средневзвешенные** цены закупки зерновых и масличных культур на 24.04.23 на Украине на условиях СРТ терминалы, EXW элеваторы, СРТ переработчики, FCA, СРТ доллар, FOB, DAF, CIF, по данным Grain Trade

## Закупочные цены на Украине на 24.04.2023

	СРТ терминал, грн	EXW элеваторы, грн	СРТ переработчик, грн	FCA, грн	СРТ терминал, \$	FOB, \$	DAF, \$
Отруби пшеничные		5500	5500	4900			
горох	9800	9700		8000	280		
Кукуруза	8371	7939	8150	7346	268	249	218
Лен	12000			12158			
Нут	16500				500		
Овес				5500			
Просо	7750			4300	225		
Пшеница 2 класс	7746	7474	7450		249	240	
Пшеница 3 класс	7720	7188	7600	6500	247	241	
Пшеница 4 класс	7645	7363	7600		245		
Пшеница 6 класс				6996			
Ячмень	7250	7009					



**Как сообщили** Zerno.Ru в АПК Украины, с начала 2022/23 МГ по состоянию на 21.04.2023 Украина экспортировала 40,56 млн т зерновых и зернобобовых культур. В том числе было отгружено: пшеницы - 13,9 млн т, ячменя - 2,42 млн т, ржи - 17,8 тыс. т, кукурузы - 23,91 млн т, муки пшеничной - 119,9 тыс. т.

## Экспорт зерновых и зернобобовых на 21.04.2023

	Всего за 2022/23 МГ	в т.ч за апрель	Всего за 2022/23 МГ	в т.ч за апрель
Зерновые и зернобобовые, всего	40557	2581	45475	529
пшеница	13904	906	18480	81
ячмень	2424	148	5664	21
рожь	17,8	0	161,9	0
кукуруза	23905	1523	20868	426
Мука пшеничная, тыс. т	119,9	8,6	67,5	0,1
Мука иная, тыс. т	4,9	0,4	1,5	0
Мука всего, тыс. т	124,8	9	69	0,1
Экспорт всего (зерно+мука)	40723	2593	45567	529



**Украинские** аграрии на 22 апреля посеяли 1 млн 5 тыс. га зерновых и зернобобовых культур, сообщает Минагрополитики. В частности, посеяно:

- яровой пшеницы – 169,1 тыс. га;

- ярового ячменя – 557,4 тыс. га;
- гороха – 110,2 тыс. га;
- овса – 81,7 тыс. га;
- кукурузы – 53,4 тыс. га;
- гречки – 0,27 тыс. га;
- проса – 1,7 тыс. га.



**Как сообщили** Zerno.Ru в АПК Украины, с начала 2022/23 МГ по состоянию на 26.04.2023 Украина экспортировала 41,15 млн т зерновых и зернобобовых культур. В том числе было отгружено: пшеницы - 14,16 млн т, ячменя - 2,45 млн т, ржи - 17,9 тыс. т, кукурузы - 24,22 млн т, муки пшеничной - 121,3 тыс. т.

**Экспорт зерновых и зернобобовых на 26.04.2023**

	Всего за 2022/23 МГ	в т.ч за апрель	Всего за 2022/23 МГ	в т.ч за апрель
Зерновые и зернобобовые, всего	41149	3173	45709	763
пшеница	14156	1158	18514	115
ячмень	2453	177	5668	25
рожь	17,9	0	161,9	0
кукуруза	24216	1834	21064	622
Мука пшеничная, тыс. т	121,3	10	67,9	0,5
Мука иная, тыс. т	5	0,4	1,5	0
Мука всего, тыс. т	126,3	10,4	69,4	0,5
Экспорт всего (зерно+мука)	41318	3187	45802	764



**Венгрия** не откажется от запрета на импорт зерна и другой сельхозпродукции с Украины и продолжит переговоры с Еврокомиссией в целях подготовки общего соглашения по этому вопросу на уровне Евросоюза, сообщил министр сельского хозяйства республики Иштван Надь.



**Средневзвешенные** цены закупки зерновых и масличных культур на 27.04.23 на Украине на условиях СРТ терминалы, EXW элеваторы, СРТ переработчики, FCA, СРТ доллар, FOB, DAF, CIF, по данным Grain Trade

**Закупочные цены на Украине на 27.04.2023**

	СРТ терминал, грн	EXW элеваторы, грн	СРТ переработчик, грн	FCA, грн	СРТ терминал, \$	FOB, \$	DAF, \$
Отруби пшеничные		5500	5500	4900			
горох	9800	9700		8000	280		
Кукуруза	8371	7939	8150	7346	268	249	218
Лен	12000			12158			
Нут	16500				500		
Овес				5500			
Просо	7750			4300	225		
Пшеница 2 класс	7746	7474	7450		249	240	
Пшеница 3 класс	7720	7188	7600	6500	247	241	
Пшеница 4 класс	7645	7363	7600		245		

Пшеница 6 класс				6996			
Ячмень	7250	7009					



**Украинские** сельхозпроизводители уже засеяли более 1 млн га яровых культур. Зерновыми и зернобобовыми планируется засеять 5,5 млн га, что на 5% меньше, чем в прошлом году. Об этом заявил глава парламентского Комитета по вопросам аграрной и земельной политики Александр Гайду. Он отметил, что аграрии могут собрать на 10% меньше продукции, чем в прошлом году.



**Как сообщили** Zerno.Ru в АПК Украины, с начала 2022/23 МГ по состоянию на 28.04.2023 Украина экспортировала 41,35 млн т зерновых и зернобобовых культур. В том числе было отгружено: пшеницы - 14,28 млн т, ячменя - 2,46 млн т, ржи - 45,19 млн т, кукурузы - 24,29 млн т, муки пшеничной - 122 тыс. т.

#### Экспорт зерновых и зернобобовых на 28.04.2023

	Всего за 2022/23 МГ	в т.ч за апрель	Всего за 2022/23 МГ	в т.ч за апрель
Зерновые и зернобобовые, всего	41354	3378	45709	763
пшеница	14278	1280	18514	115
ячмень	2461	185	5668	25
рожь	45186	0	161,9	0
кукуруза	24290	1908	21064	622
Мука пшеничная, тыс. т	122	10,8	67,9	0,5
Мука иная, тыс. т	5	0,4	1,5	0
Мука всего, тыс. т	127	11,2	69,4	0,5
Экспорт всего (зерно+мука)	41523	3393	45802	764



**Президент** УЗА Николай Горбачев заявил, что отказ от продления зернового коридора не оказывает негативного влияния на украинский экспорт зерновых и масличных, поскольку он уже достиг 50 млн тонн. Однако, он отметил, что закрытие коридора может повлиять на сельхозпроизводителей и привести к корректировке посевных площадей, особенно в отношении посева кукурузы. Он также отметил, что отказ нескольких ближайших стран ЕС от импорта украинского зерна не повлияет на цены зерна на мировом рынке. В целом, Украина продолжит экспортировать зерно в другие дальнейшие страны и нацелена на сохранение объемов экспорта в следующем году.



**Украина** продолжает посевную кампанию, сообщает Минагрополитики. Зерновые и зернобобовые культуры посеяны на площади 1 млн 368 тыс. га. В том числе посеяно:

- яровой пшеницы – 206,1 тыс. га;
- ярового ячменя – 639 тыс. га;
- гороха – 121,2 тыс. га;
- овса – 112,2 тыс. га;
- кукурузы – 252,7 тыс. га;
- гречки – 0,33 тыс. га;
- проса – 4,5 тыс. га;
- других зерновых и зернобобовых – 32 тыс. га.



## КАЗАХСТАН



**Сотрудники** Агентства по финансовому мониторингу Казахстана выявили схему, при которой зерно, привезенное из России, вывозилось в Узбекистан под видом казахстанского экспорта. Группа лиц занижала объем ввозимого зерна и использовала фиктивные счета-фактуры местных крестьянских хозяйств, чтобы уклониться от уплаты международного транзитного тарифа. Объем экспортированного зерна составил 4,8 тыс. тонн на сумму более 500 млн тенге (\$1 млн). В данный момент проводится досудебное расследование.



**В текущем** году Продкорпорация запланировала направить на форвардный закуп сельхозпродукции 20 млрд тенге, это в четыре раза меньше, чем годом ранее. Учитывая высокую востребованность данного инструмента финансирования, в настоящее время правительство прорабатывает выделение на эти цели дополнительно 70 млрд тенге (~\$15 млрд).



**В мае** на большей части Казахстана осадков выпадет меньше климатической нормы. Около нормы ожидается на севере, востоке и юго-востоке страны. Такой прогноз по засухе на май выпустил Казгидромет. Несмотря на отсутствие обильных осадков, с учетом весеннего промачивания почвы и имеющихся влагозапасов синоптики не прогнозируют засуху в мае. На преобладающей территории Казахстана условия увлажнения преимущественно будут близкими к норме, а в отдельных районах условия увлажнения будут оптимально влажными.



**Логистические** проблемы на железной дороге приводят к потере около 700 тыс. тонн зерна каждый месяц экспортерами из Казахстана. Это эквивалентно потере экспортной выручки свыше 82 млрд тенге, заявил Канат Кобесов, председатель совета правления Национальной ассоциации экспортеров Казахстана «KazGrain». В 2022 году экспорт зерна в стоимостном выражении составил \$1,9 млрд, что на 37% больше, чем в 2021 году. Основные страны, куда пришелся экспорт зерна, - Узбекистан (44%), Таджикистан (16%), Афганистан (10%), Иран (10%), Туркменистан (6%). Кроме того, экспортные компании теряют еще 360 млн тенге в месяц из-за конвенций на парк вагонов и штрафных санкций за простой. Потери зерна в процессе перевозки из-за просыпания и воровства также являются проблемой и оцениваются в 900 млн тенге ежемесячно.



**По словам** председателя совета учредителей ассоциации «Союз зернопереработчиков Казахстана» Евгения Гана, мукомольная отрасль Казахстана находится в состоянии полной нестабильности и неопределенности. Он отметил, что на сегодняшний день есть масса совершенно непредсказуемых внешних факторов, которые делают бизнес очень тяжелым. Среди них он назвал военные действия в Украине, запрет РФ экспорта зерна, резкий рост серого импорта российского зерна в РК, квотирование экспорта муки и зерна из Казахстана, рост экспорта российской муки, потерю рынка муки Кыргызстана и др.

Согласно эксперту, на ценообразование на рынке зерна Центральной Азии будут влиять как повышательные, так и понижательные факторы. К первым он отнес политическую нестабильность в мире, рост населения в странах-импортерах, снижение урожая в Пакистане, финансовую устойчивость держателей зерна. Ко второй группе факторов он отнес непредсказуемость курсов валют, высокий урожай зерна в Казахстане и РФ, проблемы с логистикой и т.п.



**Комитет** государственных доходов Минфина РК заявил о возможном установлении минимального уровня цен (МУЦ) для торговли пшеницей. В настоящее время рассматривается подготовка правовой основы для введения данного инструмента администрирования налогообложения при совершении сделок. Как сообщает Зерновой союз Казахстана, применение МУЦ будет распространяться на импорт и внутреннюю торговлю пшеницей. Таким образом, все сделки с пшеницей, совершенные по цене ниже МУЦ, будут проверяться налоговыми органами. В случае наличия оснований, по таким сделкам будут доначисляться соответствующие налоги.

## БЕЛОРУССИЯ



**В Беларуси** посевную кампанию планируют завершить до 1 мая, рассказал журналистам министр сельского хозяйства и продовольствия Игорь Брыло.



**По состоянию** на 26 апреля сев ранних яровых зерновых и зернобобовых культур (без кукурузы, гречихи и проса) проведен на площади 546,9 тыс. га, или 84,1% к плану. Сев кукурузы выполнен на площади 101,6 тыс. га (8,84%), в том числе на зерно - 66,6 тыс. га (25,1%).



**По состоянию** на 27 апреля сев ранних яровых зерновых и зернобобовых культур (без кукурузы, гречихи и проса) проведен на площади 564 тыс. га, или 86,7% к плану. Сев гречихи выполнен на площади 0,21 тыс. га, или 0,61% к плану, проса - 0,04 тыс. га (0,40%), кукурузы всего - 120,9 тыс. га (10,5%), в том числе на зерно - 78,1 тыс. га (29,4%), на силос - 42,8 тыс. га (4,85%).

## АЗЕРБАЙДЖАН



**На 1 апреля** 2023 года, под весенние культуры засеяна площадь 112 тыс. га (спад на 1,9% по сравнению с январем-мартом 2022 года), в том числе площадь зерновых и зернобобовых культур составила 18,3 тыс. га (включая 2,6 тыс. га кукурузы).

**ЖЕЛЕЗНОДОРОЖНЫЕ ОТГРУЗКИ**

Данные рассчитываются Zerno.Ru на основании ж/д накладных, поданный в РЖД за указанный период

**ПШЕНИЦА**

**Железнодорожные перевозки в РФ за 22.04.2023 по 28.04.2023 с ретроспективой, тыс. МТ**

Дата	01.04.2023 - 07.04.2023	08.04.2023 - 14.04.2023	15.04.2023 - 21.04.2023	22.04.2023 - 28.04.2023	Изменение за период, %	Доля в общих перевозках, %
внутрирегиональные	11,04	17,48	10,32	12,94	+25,35 ↑	3,38
межрегиональные	39,75	38,25	39,61	44,94	+13,45 ↑	11,73
экспортные	378,81	382,21	368,46	325,30	-11,71 ↓	84,89
импортные	0,03	-	-	-	0,00 ⇔	-
транзитные все	-	-	-	-	0,00 ⇔	-

\* в качестве регионов выступают макрорегионы (федеральные округа)

Железнодорожные перевозки в РФ

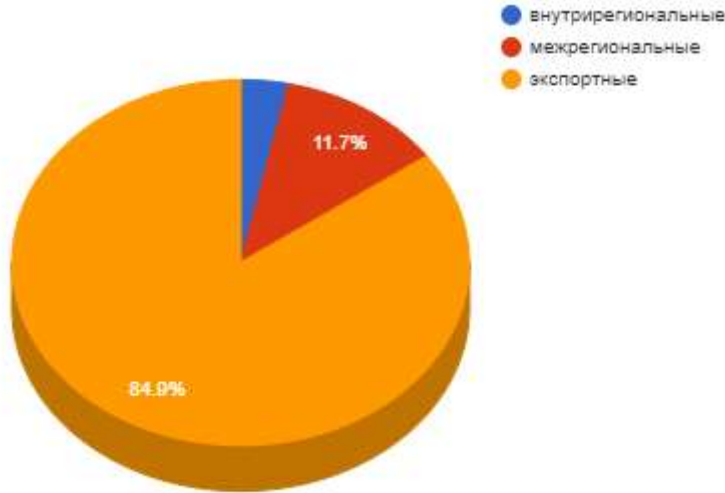

Суммарный объем перевозок пшеницы по российской ж/д за рассматриваемый период составил 383,18 тыс. МТ (-8,42% к предыдущему периоду)

Внутреннее движение по ж/д по российской территории составило 57,88 тыс. МТ (включает все перевозки внутри России).

За рассматриваемый период внутреннее движение пшеницы по ж/д по российской территории составило 15,1%, доля экспортных 84,9%, импортных 0,0%, и транзитных 0,0%.

Соотношение внутрирегиональных к межрегиональным перевозкам (в качестве регионов выступают макрорегионы - федеральные округа) составило 28,8%, за прошлый период 26,1%.

Объем внутрироссийских перевозок составил к объему прошлого периода 115,9%.

**Межрегиональный баланс перевозок по макрорегионам РФ за 22.04.2023 - 28.04.2023, тыс. МТ**

Регион	Отгрузки внутри округа	Отгрузки из округа	Отгрузки в округ	Экспорт округа	Импорт округа	Сальдо округа за 22.04-28.04
N/A	0,00	0,00	0,00	0,74	0,00	0,00 ⇔
Центральный ФО	1,90	12,82	4,28	118,47	0,00	-125,11 ↓
Дальневосточный ФО	1,47	0,00	0,52	1,75	0,00	+0,24 ↑
Приволжский ФО	3,37	22,53	1,21	80,79	0,00	-98,74 ↓
Северо-Западный ФО	0,00	0,00	31,61	0,00	0,00	+31,61 ↑
Сибирский ФО	0,40	6,77	0,12	30,97	0,00	-37,21 ↓
Уральский ФО	1,75	1,77	0,13	1,32	0,00	-1,21 ↓
Южный ФО	4,05	1,06	7,08	91,28	0,00	-81,20 ↓

Максимальные ж/д отгрузки пшеницы, включая внутренние, за указанный период произвел Приволжский ФО - 25,90 тыс. МТ (44,7% от всех отгрузок по РФ).

Максимальный экспорт произвел Центральный ФО в количестве 118,47 тыс. МТ (36,5% от всего экспорта).

Импорт за 22.04.2023 - 28.04.2023, МТ

Импорт из	за отчетный период, МТ	с начала года по 28.04.2023, МТ	на тот же период с начала прошлого года, МТ
Дальнее зарубежье	0	29	0
<b>Всего</b>	<b>0</b>	<b>29</b>	<b>0</b>

За период с начала года лидером по ж/д экспорту пшеницы в Россию является Дальнее зарубежье: 29 МТ, что на 29 МТ больше пшеницы, чем в прошлом году за аналогичный период.

Итоговые ж/д поставки в Россию с начала года - 29 МТ, что на 29 МТ больше пшеницы, чем в прошлом году за аналогичный период.

Экспорт за 22.04.2023 - 28.04.2023, МТ

Экспорт в	за отчетный период, МТ	с начала года по 28.04.2023, МТ	на тот же период с начала прошлого года, МТ
Дальнее зарубежье	252145	4385370	1836943
Казахстан	37430	430017	467799
Латвия	24525	327583	97208
Азербайджан	8031	240377	168810
Киргизия	1821	153836	77123
Грузия	0	27640	1753
Литва	0	24511	8692
Туркменистан	0	6839	0
Монголия	1344	5128	0
Китай	0	4439	1531
Узбекистан	0	690	0
Белоруссия	0	0	26686
<b>Всего</b>	<b>325298</b>	<b>5606435</b>	<b>2686547</b>

Экспорт за 22.04.2023 - 28.04.2023, %

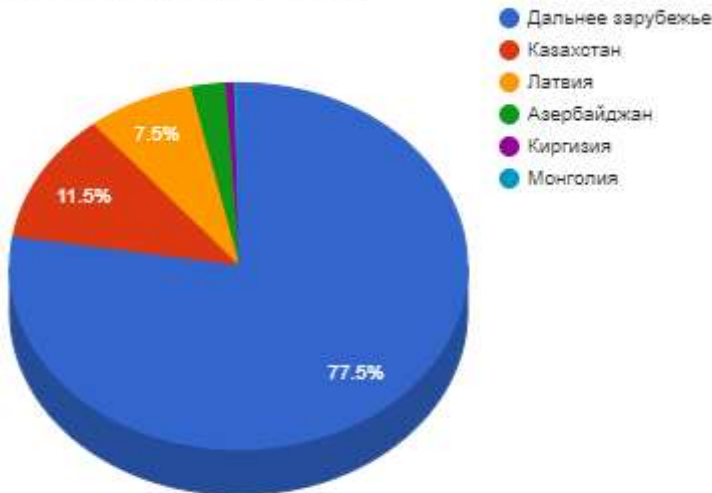

Лидирующий ж/д импортер из России за период с начала года - Дальнее зарубежье: 4385370 МТ, что на 2548427 МТ больше пшеницы, чем в прошлом году за аналогичный период.

Объем поставок по ж/д с начала года составил 5606436 МТ, что на 29 МТ больше пшеницы, чем в прошлом году за аналогичный период.

Транзит за 22.04.2023 - 28.04.2023, МТ

Транзит в	за отчетный период, МТ	с начала года по 28.04.2023, МТ	на тот же период с начала прошлого года, МТ
Казахстан	0	0	110
<b>Всего</b>	<b>0</b>	<b>0</b>	<b>110</b>

Регионы-лидеры по отгрузкам за 22.04.2023 - 28.04.2023, МТ

Регионы - лидеры по отгрузкам	МТ
Саратовская область	40207
Волгоградская область	37340
Курская область	35808
Липецкая область	31776
Ставропольский край	24959
Тамбовская область	20433
Ростовская область	19450
Орловская область	17678
Самарская область	15175
Краснодарский край	14638

Наибольшие отгрузки пшеницы по железной дороге показали: Саратовская область - 40,2 тыс. тн и Волгоградская область - 37,3 тыс.тн.

Регионы-лидеры по получению за 22.04.2023 - 28.04.2023, МТ

Регионы - лидеры по получению	МТ
Калининградская область	11977
Ленинградская область	10241
Краснодарский край	8202
Санкт-Перетбург	8006
Москва	4781
Саратовская область	3108
Ростовская область	2929
Челябинская область	1879
Костромская область	1181
Приморский край	929

Максимальные объемы получение пшеницы по железной дороге показали: Калининградская область - 12,0 тыс. тн и Ленинградская область - 10,2 тыс.тн.

Компании-лидеры по внутренним отгрузкам за 22.04.2023 - 28.04.2023, МТ

Компании-лидеры по внутренним отгрузкам	МТ
АО "ЕВРОПА-КАЛИНИНГРАД"	8967
ЗАО 'РУСАГРОТРАНС'	3864
ЗАО "ПТИЦЕФАБРИКА "СЕВЕРНАЯ"	3839
ПТ АЛЬФА	2929
ООО "СИНКО Трейд"	2570
ООО "ТАТАРСКЗЕРНОПРОДУКТ"	2212
ООО "АВТОШАТЛ"	1897
ООО 'УРАЛЬСКАЯ НИВА'	1762
ОАО "Гогинская хлебная база"	1751
ООО "СОЮЗ-АГРО САМАРА"	1750

Компании-лидеры по получению за 22.04.2023 - 28.04.2023, МТ

Компании-лидеры по получению	МТ
ООО "НЗТ"	86389
ОАО "НОВОРОССИЙСКИЙ КОМБИНАТ ХЛЕБОПРОДУКТОВ"	72964
АО "ЗЕРНОВОЙ ТЕРМИНАЛ "КСК"	47252
АО "ТЗТ"	44618
АО "ЕВРОПА-КАЛИНИНГРАД"	11977
ОБЩЕСТВО С ОГРАНИЧЕННОЙ ОТВЕТСТВЕННОСТЬЮ *РОСТОВСКИЙ КОМБИНАТ ХЛЕБОПРОДУКТОВ*	7269
ОАО "ЛКХП КИРОВА"	6476
ОАО "МЕЛЬКОМБИНАТ №3"	4781

ЗАО "ПТИЦЕФАБРИКА "СЕВЕРНАЯ"	4662
ОАО "ИНДУСТРИАЛЬНЫЙ"	4604

По внутрироссийским отгрузкам лидерами выступили АО "ЕВРОПА-КАЛИНИНГРАД" с объемом 9,0 тыс.тн и ЗАО "РУСАГРОТРАНС" - 3,9 тыс.тн, крупнейшие получатели пшеницы: ООО "НЗТ" - 86,4 тыс.тн и ОАО "НОВОРОССИЙСКИЙ КОМБИНАТ ХЛЕБОПРОДУКТОВ" - 73,0 тыс.тн

**Компании-лидеры по экспорту за 22.04.2023 - 28.04.2023, МТ**

Компании-лидеры по экспорту	МТ
ЗАО 'РУСАГРОТРАНС'	34343
ООО "ТД "Зерно Заволжья"	17520
ООО "Петрохлеб-Кубань"	15075
АО "РУССКИЙ ДОМ"	13364
ЗАО "ТРАНС СЕРВИС"	10860
ООО *БУРЛИНСКИЙ ЭЛЕВАТОР*	8576
ОАО "ОКТЯБРЬСКОЕ"	8016
КРОКУС-ОПТИМ	7380
ООО "ЭСКОРТ-ТРАНС"	7101
ОАО "Избердеевский элеватор"	6719

**Распределение отгрузок регионов-лидеров за 22.04.2023 - 28.04.2023, МТ**

Регион отправления	Регион получения	Всего, МТ
<b>Всего</b>		<b>24209</b>
<b>Саратовская область</b>		<b>5932</b>
в том числе	Ленинградская область	4622
	Новгородская область	705
	Санкт-Перетбург	454
	Псковская область	150
<b>Курская область</b>		<b>5867</b>
в том числе	Калининградская область	5154
	Краснодарский край	612
	Красноярский край	72
	Новосибирская область	28
<b>Самарская область</b>		<b>4623</b>
в том числе	Краснодарский край	2570
	Калининградская область	1750
	Санкт-Перетбург	303
<b>Башкортостан</b>		<b>4048</b>
в том числе	Краснодарский край	1961
	Санкт-Перетбург	1299
	Удмуртия	787
<b>Оренбургская область</b>		<b>3739</b>
в том числе	Саратовская область	1976
	Москва	1762

**Основные поставщики по 10 ведущим областям за 22.04.2023 - 28.04.2023, МТ**

Регион получения	Поставщик	Всего, МТ
<b>Всего</b>		<b>43207</b>
<b>Калининградская область</b>		<b>11977</b>
в том числе	АО "ЕВРОПА-КАЛИНИНГРАД"	8967
	ООО "СОЮЗ-АГРО САМАРА"	1750
	ООО "РАЙЛ-ЛОГИСТИК"	1260

<b>Ленинградская область</b>		<b>10241</b>
в том числе	ЗАО "ПТИЦЕФАБРИКА "СЕВЕРНАЯ"	3839
	ООО "БЗК"	1003
	ЗАО "Искра"	981
	ООО "ГОЛД ГРЕЙН"	822
	ТПК ЛЕМИТА (АО)	791
	ООО "ФХ "ДЕМЕТРА" БАТРАЕВА Ю.И."	752
	АФЕС	571
	СПК (СМЕШАННОГО ТИПА) "УСПЕХ"	340
	ООО *Канское хлебоприемное предприятие*	333
	ИП ЛИТВИНОВА ИРИНА ВЛАДИСЛАВОВНА	310
<b>Краснодарский край</b>		<b>8202</b>
в том числе	ЗАО 'РУСАГРОТРАНС'	3864
	ООО "СИНКО Трейд"	2570
	ООО "ЗЕРНО-РЕСУРС"	1125
	ООО "ЖИТНИЦА"	572
	ООО "ТРАНСАГРОТЭК"	69
<b>Санкт-Петербург</b>		<b>8006</b>
в том числе	ООО "ТАТАРСКЗЕРНОПРОДУКТ"	2212
	ООО "СЗК"	1355
	ООО "ПРИМА СЕРВИС"	1299
	ООО "ЗЕРНО ТРАНС-СУРА"	600
	ЗАО "КУРГАНСЕМЕНА"	533
	ООО "БЕЛЫЙ ПАРУС"	530
	ООО "ГОЛД ГРЕЙН"	454
	ОБЩЕСТВО С ОГРАНИЧЕННОЙ ОТВЕТСТВЕННОСТЬЮ "САРИНА"	303
	ООО "ЭЛЕВАТОР КОРАБЛИНО"	301
	ООО "ЭСКОРТ-ТРАНС"	247
<b>Москва</b>		<b>4781</b>
в том числе	ООО "АВТОШАТЛ"	1897
	ООО 'УРАЛЬСКАЯ НИВА'	1762
	ООО "ХЛЕБНАЯ БАЗА 35"	1121



ЯЧМЕНЬ

Железнодорожные перевозки в РФ за 22.04.2023 по 28.04.2023 с ретроспективой, тыс. МТ

Дата	01.04.2023 - 07.04.2023	08.04.2023 - 14.04.2023	15.04.2023 - 21.04.2023	22.04.2023 - 28.04.2023	Изменение за период, %	Доля в общих перевозках, %
внутрирегиональные	16,97	6,51	9,27	7,34	-20,88 ↓	13,63
межрегиональные	19,31	20,00	15,87	22,72	+43,15 ↑	42,21
экспортные	16,80	17,40	22,54	23,70	+5,15 ↑	44,03
импортные	-	-	-	-	0,00 ↔	-
транзитные все	-	-	0,07	0,07	0,00 ↔	0,13

\* в качестве регионов выступают макрорегионы (федеральные округа)

Железнодорожные перевозки в РФ

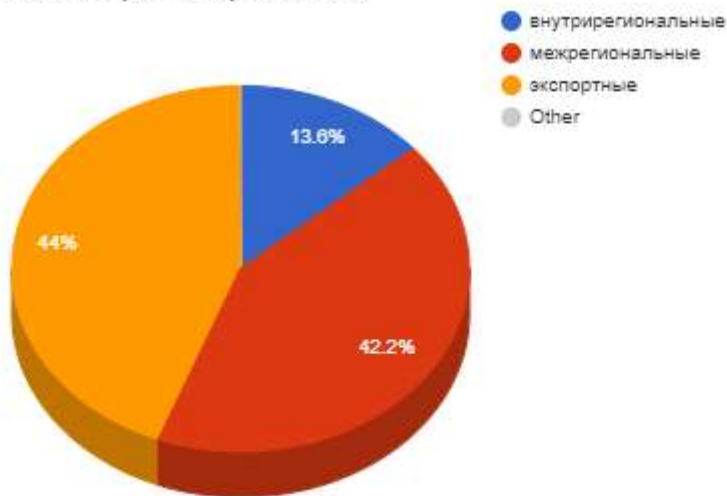

Суммарный объем перевозок ячменя по российской ж/д за рассматриваемый период составил 53,83 тыс. МТ (+12,72% к предыдущему периоду)

За рассматриваемый период внутреннее движение ячменя по ж/д по территории РФ составило 30,06 тыс. МТ (включает все перевозки внутри России).

Итого внутреннее движение ячменя по ж/д по территории РФ составило 55,8%, доля экспортных 44,0%, импортных 0,0%, и транзитных 0,1%.

Соотношение внутрирегиональных к межрегиональным перевозкам (в качестве регионов выступают макрорегионы - федеральные округа) составило 32,3%, за прошлый период 58,4%.

Объем внутрироссийских перевозок составил к объему прошлого периода 119,5%.

Межрегиональный баланс перевозок по макрорегионам РФ за 22.04.2023 - 28.04.2023, тыс. МТ

Регион	Отгрузки внутри округа	Отгрузки из округа	Отгрузки в округ	Экспорт округа	Импорт округа	Сальдо округа за 22.04-28.04
Центральный ФО	4,79	3,18	2,16	0,35	0,00	+3,41 ↑
Дальневосточный ФО	0,00	0,00	1,15	0,00	0,00	+1,15 ↑
Приволжский ФО	1,80	11,16	0,73	8,50	0,00	-17,13 ↓
Северо-Западный ФО	0,00	0,00	12,15	0,00	0,00	+12,15 ↑
Сибирский ФО	0,75	7,42	0,86	10,46	0,00	-16,28 ↓
Уральский ФО	0,00	0,53	0,53	0,36	0,00	-0,37 ↓
Южный ФО	0,00	0,42	5,15	4,03	0,00	+0,70 ↑

Максимальные ж/д отгрузки ячменя за указанный период, включая внутренние, произвел Приволжский ФО - 12,96 тыс.МТ (43,1% от всех отгрузок по РФ).

Максимальный экспорт произвел Сибирский ФО в количестве 10,46 тыс.МТ (44,1% от всего экспорта).

Импорт за 22.04.2023 - 28.04.2023, МТ

Импорт из	за отчетный период, МТ	с начала года по 28.04.2023, МТ	на тот же период с начала прошлого года, МТ
Всего	0	0	0

Экспорт за 22.04.2023 - 28.04.2023, МТ

Экспорт в	за отчетный период, МТ	с начала года по 28.04.2023, МТ	на тот же период с начала прошлого года, МТ
Дальнее зарубежье	8269	154466	103424
Казахстан	10539	79714	23922
Белоруссия	352	20398	13078
Китай	2504	18023	10637
Киргизия	125	7473	10586
Монголия	1909	3758	68
Азербайджан	0	873	1095
<b>Всего</b>	<b>23700</b>	<b>284708</b>	<b>162813</b>

Экспорт за 22.04.2023 - 28.04.2023, %

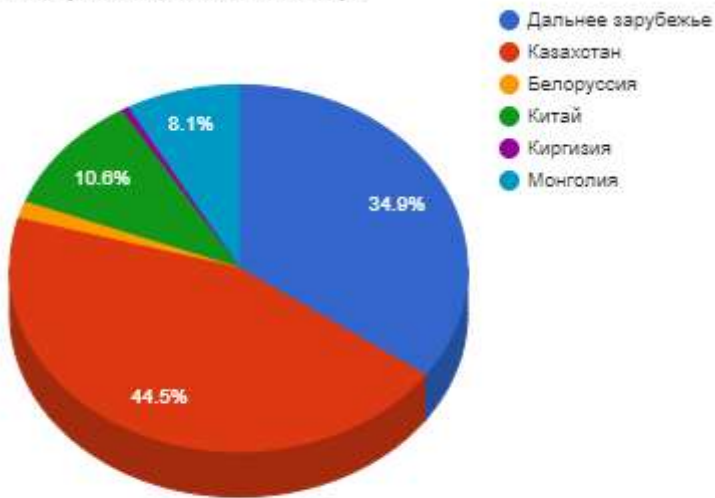

Лидирующий ж/д импортер ячменя из России за период с начала года - Дальнее зарубежье: 154467 МТ, что на 51043 МТ больше ячменя, чем в прошлом году за аналогичный период.

Итоговые ж/д поставки ячменя с начала года - 284709 МТ, что столько же, сколько и в прошлом году за аналогичный период.

Транзит за 22.04.2023 - 28.04.2023, МТ

Транзит в	за отчетный период, МТ	с начала года по 28.04.2023, МТ	на тот же период с начала прошлого года, МТ
Таджикистан	0	2759	1210
Узбекистан	68	1522	2331
<b>Всего</b>	<b>68</b>	<b>4282</b>	<b>3541</b>

Лидирующий импортер ж/д транзита через Россию за период с начала года - Таджикистан: 2759 МТ, что на 1549.397 МТ больше ячменя, чем в прошлом году за аналогичный период.

Объем ж/д транзита с начала года составил 4282 МТ, что на 741 МТ больше ячменя, чем в прошлом году за аналогичный период.

Регионы-лидеры по отгрузкам за 22.04.2023 - 28.04.2023, МТ

Регионы - лидеры по отгрузкам	МТ
Липецкая область	5136
Оренбургская область	4257
Кемеровская область	4192
Алтайский край	4162
Красноярский край	4148
Ставропольский край	4028
Татарстан	3599
Саратовская область	3094
Самарская область	2920
Башкортостан	2913

Наибольшие отгрузки ячменя по железной дороге показали: Липецкая область - 5,1 тыс. тн и Оренбургская область - 4,3 тыс.тн.

**Регионы-лидеры по получению за 22.04.2023 - 28.04.2023, МТ**

<b>Регионы - лидеры по получению</b>	<b>МТ</b>
Псковская область	9390
Астраханская область	4872
Ярославская область	3274
Ленинградская область	2251
Белгородская область	1422
Тульская область	1418
Мордовия	1365
Иркутская область	1229
Приморский край	706
Свердловская область	525

Максимальные объемы получение ячменя по железной дороге показали: Псковская область - 9,4 тыс. тн и Астраханская область - 4,9 тыс.тн.

**Компании-лидеры по внутренним отгрузкам за 22.04.2023 - 28.04.2023, МТ**

<b>Компании-лидеры по внутренним отгрузкам</b>	<b>МТ</b>
ООО *Добрыня*	2643
ООО "ТД "Зерно Заволжья"	2295
Обособленное подразделение в г. Воронеж ООО "Логис	1963
ЗАО "Искра"	1657
ХЛЕБОПРОДУКТ	1380
ООО "ЭЛИТ"	1375
КОМБИПРОМ	1358
БАШМАКОВСКИЙ МУКОМОЛЬНЫЙ ЗАВОД	1327
ИП КОПЦЕВА ЛАРИСА ИВАНОВНА	1256
ООО "БИ - АЙ ГРАНУМ"	1162

**Компании-лидеры по получению за 22.04.2023 - 28.04.2023, МТ**

<b>Компании-лидеры по получению</b>	<b>МТ</b>
ОАО "НОВОРОССИЙСКИЙ КОМБИНАТ ХЛЕБОПРОДУКТОВ"	8269
ООО "ВСГЦ"	8115
ООО "ПИВОВАРЕННАЯ КОМПАНИЯ "БАЛТИКА"	5489
ТОО CASPIAN LOGISTIC SOLUTIONS	3010
ООО "ПОРТ 83"	2314
СОЛОДОВЕННЫЙ ЗАВОД СУФФЛЕ САНКТ-ПЕТЕРБУРГ	1963
ПАО "Астраханский порт"	1905
ОТКРЫТОЕ АКЦИОНЕРНОЕ ОБЩЕСТВО *САН ИНТЕРБРЮ*	1791
ООО "БЕЛГОРСЛОД"	1422
ООО "ОПХ"	1354

По внутрироссийским отгрузкам лидерами выступили ООО \*Добрыня\* с объемом 2,6 тыс.тн и ООО "ТД "Зерно Заволжья" - 2,3 тыс.тн, крупнейшие получатели ячменя: ОАО "НОВОРОССИЙСКИЙ КОМБИНАТ ХЛЕБОПРОДУКТОВ" - 8,3 тыс.тн и ООО "ВСГЦ" - 8,1 тыс.тн

**Компании-лидеры по экспорту за 22.04.2023 - 28.04.2023, МТ**

<b>Компании-лидеры по экспорту</b>	<b>МТ</b>
ЗАО "ТРАНС СЕРВИС"	4028
ООО *РусАгроТрейд*	3010
ООО "СТК"	2328
Общество с ограниченной ответственностью "Арбузовский элеватор"	2157
ООО "РУС ЛОГИСТИК"	1909

ООО "МАРИИНСКИЙ ЭЛЕВАТОР"	1883
ЗАО 'РУСАГРОТРАНС'	1785
ООО "ХЛЕБНАЯ БАЗА 35"	1260
ООО "ЭЛЕВАТОР ШИЛЬДА"	1247
ООО "ТАТАРСКЗЕРНОПРОДУКТ"	910

Распределение отгрузок регионов-лидеров за 22.04.2023 - 28.04.2023, МТ

Регион отправления	Регион получения	Всего, МТ
<b>Всего</b>		<b>17145</b>
<b>Липецкая область</b>		<b>5136</b>
в том числе	Белгородская область	1422
	Псковская область	1221
	Иркутская область	703
	Ленинградская область	604
	Ярославская область	567
	Тульская область	344
	Новосибирская область	138
	Нижегородская область	70
	Краснодарский край	64
<b>Татарстан</b>		<b>3599</b>
в том числе	Псковская область	2859
	Астраханская область	548
	Тверская область	192
<b>Красноярский край</b>		<b>3135</b>
в том числе	Псковская область	1796
	Приморский край	641
	Иркутская область	456
	Сахалинская область	129
	Новосибирская область	112
<b>Саратовская область</b>		<b>2966</b>
в том числе	Астраханская область	2966
<b>Кемеровская область</b>		<b>2309</b>
в том числе	Псковская область	1726
	Самарская область	438
	Нижегородская область	75
	Хабаровский край	69

Основные поставщики по 10 ведущим областям за 22.04.2023 - 28.04.2023, МТ

Регион получения	Поставщик	Всего, МТ
<b>Всего</b>		<b>21209</b>
<b>Псковская область</b>		<b>9390</b>
в том числе	ЗАО "Искра"	1657
	ХЛЕБОПРОДУКТ	1380
	ООО *Добрыня*	1221
	ОАО "АКЗПЗ"	1027
	ООО "МАРИИНСКИЙ ЭЛЕВАТОР"	979
	ООО БАЗА "ПАТРИОТ"	746
	ООО "ПЕРЕВОЗСКОЕ ХПП"	693
	АО "ПРОДОВОЛЬСТВЕННЫЙ ФОНД ЧУВАШСКОЙ РЕСПУБЛИКИ"	564
	ОАО "КУДРЯШОВСКОЕ"	454

	ОАО "ЮТАЗИНСКИЙ ЭЛЕВАТОР"	451
<b>Астраханская область</b>		<b>4872</b>
в том числе	ООО "ТД "Зерно Заволжья"	2295
	ООО "ЭЛИТ"	1375
	ООО "ЮФЕНАЛ ТРЕЙД"	652
	ОАО "АРСКИЙ ЭЛЕВАТОР"	548
<b>Ярославская область</b>		<b>3274</b>
в том числе	Обособленное подразделение в г. Воронеж ООО "Логис	1379
	БАШМАКОВСКИЙ МУКОМОЛЬНЫЙ ЗАВОД	1327
	ОАО "Избердеевский элеватор"	567
<b>Ленинградская область</b>		<b>2251</b>
в том числе	КОМБИПРОМ	1358
	ООО "СУФЛЕ АГРО РУС"	604
	ООО "РУССКИЙ ЯЧМЕНЬ"	136
	ЗАО "КУРГАНСЕМЕНА"	76
	АНЖЕЙ	75
<b>Белгородская область</b>		<b>1422</b>
в том числе	ООО *Добрыня*	1422

КУКУРУЗА

Железнодорожные перевозки в РФ за 22.04.2023 по 28.04.2023 с ретроспективой, тыс. МТ

Дата	01.04.2023 - 07.04.2023	08.04.2023 - 14.04.2023	15.04.2023 - 21.04.2023	22.04.2023 - 28.04.2023	Изменение за период, %	Доля в общих перевозках, %
внутрирегиональные	5,79	1,42	2,84	3,52	+23,95 ↑	11,38
межрегиональные	7,05	4,31	6,01	14,10	+134,66 ↑	45,61
экспортные	18,23	9,63	16,12	13,30	-17,51 ↓	43,01
импортные	-	-	-	-	0,00 ⇔	-
транзитные все	0,07	-	-	-	0,00 ⇔	-

\* в качестве регионов выступают макрорегионы (федеральные округа)

Железнодорожные перевозки в РФ

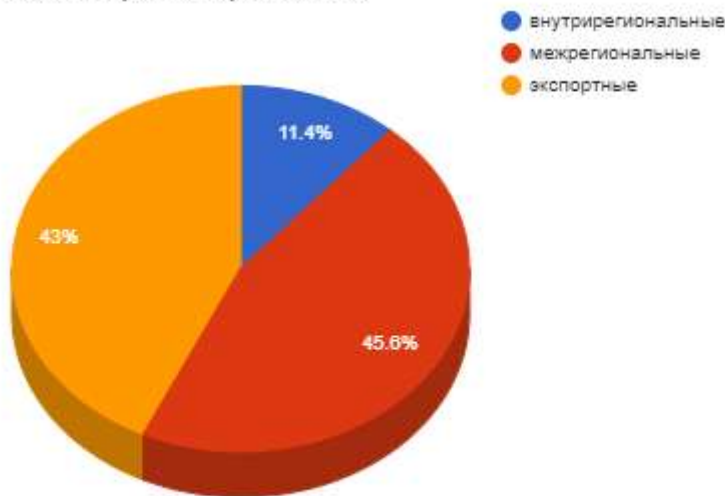

Суммарный объем перевозок кукурузы по российской ж/д за рассматриваемый период составил 30,91 тыс. МТ (+23,82% к предыдущему периоду)

За рассматриваемый период внутреннее движение кукурузы по ж/д по российской территории составило 17,61 тыс. МТ (включает все перевозки внутри России).

Внутреннее движение кукурузы по ж/д по российской территории составило 57,0%, доля экспортных 43,0%, импортных 0,0%, и транзитных 0,0%.

Соотношение внутрирегиональных к межрегиональным перевозкам (в качестве регионов выступают макрорегионы - федеральные округа) составило 24,9%, за прошлый период 47,2%.

Объем внутрироссийских перевозок составил к объему прошлого периода 199,1%.

Межрегиональный баланс перевозок по макрорегионам РФ за 22.04.2023 - 28.04.2023, тыс. МТ

Регион	Отгрузки внутри округа	Отгрузки из округа	Отгрузки в округ	Экспорт округа	Импорт округа	Сальдо округа за 22.04-28.04
Центральный ФО	1,67	7,51	0,00	9,86	0,00	-15,69 ↓
Дальневосточный ФО	1,36	0,13	0,00	0,26	0,00	+0,97 ↑
Приволжский ФО	0,49	2,95	0,07	0,00	0,00	-2,40 ↓
Северо-Западный ФО	0,00	0,44	4,84	0,00	0,00	+4,41 ↑
Сибирский ФО	0,00	0,00	0,71	0,00	0,00	+0,71 ↑
Уральский ФО	0,00	0,00	2,50	0,00	0,00	+2,50 ↑
Южный ФО	0,00	3,07	5,97	3,17	0,00	-0,27 ↓

Максимальные ж/д отгрузки, включая внутренние, за указанный период произвел Центральный ФО - 9,17 тыс.МТ (52,1% от всех отгрузок по РФ).

Максимальный экспорт произвел также Центральный ФО в количестве 9,86 тыс.МТ (74,1% от всего экспорта).

Импорт за 22.04.2023 - 28.04.2023, МТ

Импорт из	за отчетный период, МТ	с начала года по 28.04.2023, МТ	на тот же период с начала прошлого года, МТ
Белоруссия	0	962	1025
<b>Всего</b>	<b>0</b>	<b>962</b>	<b>1025</b>

Лидирующий ж/д экспортер кукурузы в Россию за период с начала года - Белоруссия: 963 МТ, что на 63 МТ меньше кукурузы, чем в прошлом году за аналогичный период.

С начала года ж/д поставки в Россию составили 963 МТ, что на 63 МТ больше кукурузы, чем в прошлом году за аналогичный период.

Экспорт за 22.04.2023 - 28.04.2023, МТ

Экспорт в	за отчетный период, МТ	с начала года по 28.04.2023, МТ	на тот же период с начала прошлого года, МТ
Латвия	9855	146343	94766
Азербайджан	3174	56076	26141
Китай	234	40468	0
Литва	0	30145	53332
Эстония	0	13879	0
Казахстан	0	10788	7730
КНДР	0	4308	0
Дальнее зарубежье	29	653	2286
Монголия	0	258	0
Белоруссия	0	67	7368
Финляндия	0	0	9942
<b>Всего</b>	<b>13295</b>	<b>302991</b>	<b>201566</b>

Экспорт за 22.04.2023 - 28.04.2023, %

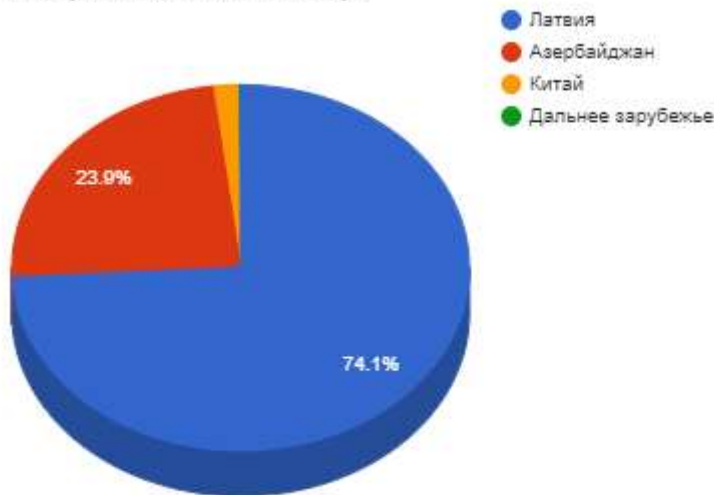

Лидером по ж/д импорту кукурузы из России с начала года является Латвия: 146344 МТ, что на 51577 МТ больше кукурузы, чем в прошлом году за аналогичный период.

Поставки по ж/д с начала года составили 302991 МТ, что на 63 МТ больше кукурузы, чем в прошлом году за аналогичный период.

Транзит за 22.04.2023 - 28.04.2023, МТ

Транзит в	за отчетный период, МТ	с начала года по 28.04.2023, МТ	на тот же период с начала прошлого года, МТ
Казахстан	0	335	134
Монголия	0	3	37
Узбекистан	0	0	46
<b>Всего</b>	<b>0</b>	<b>338</b>	<b>217</b>

Лидирующий импортер ж/д транзита через Россию за период с начала года - Казахстан: 336 МТ, что на 201.54 МТ больше кукурузы, чем в прошлом году за аналогичный период.

Всего с начала года по ж/д прошло транзитом кукурузы 339 МТ, что на 122 МТ больше кукурузы, чем в прошлом году за аналогичный период.

Регионы-лидеры по отгрузкам за 22.04.2023 - 28.04.2023, МТ

Регионы - лидеры по отгрузкам	МТ
Курская область	10222
Воронежская область	4470
Липецкая область	4116
Саратовская область	3435
Ставропольский край	3174



Краснодарский край	3003
Амурская область	1570
Ленинградская область	438
Тульская область	219
Приморский край	165

Наибольшие отгрузки кукурузы по железной дороге показали: Курская область - 10,2 тыс. тн и Воронежская область - 4,5 тыс.тн.

**Регионы-лидеры по получению за 22.04.2023 - 28.04.2023, МТ**

Регионы - лидеры по получению	МТ
Астраханская область	5971
Ленинградская область	4542
Свердловская область	1986
Рязанская область	1449
Приморский край	1149
Тюменская область	515
Удмуртия	485
Красноярский край	438
Новгородская область	298
Воронежская область	219

Максимальные объемы получение кукурузы по железной дороге показали: Астраханская область - 6,0 тыс. тн и Ленинградская область - 4,5 тыс.тн.

**Компании-лидеры по внутренним отгрузкам за 22.04.2023 - 28.04.2023, МТ**

Компании-лидеры по внутренним отгрузкам	МТ
СПК ШИРЯЕВА Г.И.	4470
ЗАО "ПТИЦЕФАБРИКА "СЕВЕРНАЯ"	3373
ЗАО "Артель"	2876
АО "РУССКИЙ ДОМ"	1607
ООО "ЮФЕНАЛ ТРЕЙД"	1530
ОБЩЕСТВО С ОГРАНИЧЕННОЙ ОТВЕТСТВЕННОСТЬЮ "САРИНА"	1419
ООО "Агрофирма "Рубеж"	485
ООО "АМУРАГРОЦЕНТР"	427
ОБЩЕСТВО С ОГРАНИЧЕННОЙ ОТВЕТСТВЕННОСТЬЮ"АМУРАГРОКОМПЛЕКС"	427
КФХ Михайлов Виталий Геннадьевич	272

**Компании-лидеры по получению за 22.04.2023 - 28.04.2023, МТ**

Компании-лидеры по получению	МТ
ООО Стивидорная компания "Стрелецкое"	3021
ЗАО "ПТИЦЕФАБРИКА "СЕВЕРНАЯ"	2935
ОАО "Богдановичский комбикормовый завод"	1986
ООО "СИБИЭС ВОЛОСОВО"	1607
ООО "Астраханский зерновой терминал"	1530
ОАО "Ибредькрахмалпатока"	1449
ПКФ ВОЛГА-ПОРТ	1419
ИСТОРИЯ	854
ООО "Глазовский комбикормовый завод"	485
ОАО ТЮМЕНСКИЙ КОМБИНАТ ХЛЕБОПРОДУКТОВ	439

По внутрироссийским отгрузкам лидерами выступили СПК ШИРЯЕВА Г.И. с объемом 4,5 тыс.тн и ЗАО "ПТИЦЕФАБРИКА "СЕВЕРНАЯ" - 3,4 тыс.тн, крупнейшие получатели кукурузы: ООО Стивидорная компания "Стрелецкое" - 3,0 тыс.тн и ЗАО "ПТИЦЕФАБРИКА "СЕВЕРНАЯ" - 2,9 тыс.тн

Компании-лидеры по экспорту за 22.04.2023 - 28.04.2023, МТ

Компании-лидеры по экспорту	МТ
ООО 'ИЗМАЛКОВСКИЙ ЭЛЕВАТОР'	3622
ООО "РУССКИЙ ЯЧМЕНЬ"	3534
АО "РУССКИЙ ДОМ"	2204
ООО "ЭКСИТО"	1211
ООО "СК-ЭВЕРЕСТ"	1041
ООО "ЗЕРНО-РЕСУРС"	700
ООО 'СЕНТЯБРЬ'	494
ООО "ТК ПРОФФИ"	165
ООО СЯСОН АГРОТ	151
СТЭЛС	71

Распределение отгрузок регионов-лидеров за 22.04.2023 - 28.04.2023, МТ

Регион отправления	Регион получения	Всего, МТ
<b>Всего</b>		<b>16862</b>
<b>Курская область</b>		<b>4483</b>
в том числе	Свердловская область	1986
	Ленинградская область	1607
	Тюменская область	515
	Новгородская область	298
	Бурятия	76
<b>Воронежская область</b>		<b>4470</b>
в том числе	Астраханская область	3021
	Рязанская область	1449
<b>Саратовская область</b>		<b>3435</b>
в том числе	Астраханская область	2949
	Удмуртия	485
<b>Краснодарский край</b>		<b>3003</b>
в том числе	Ленинградская область	2935
	Алтайский край	67
<b>Амурская область</b>		<b>1471</b>
в том числе	Приморский край	1127
	Хабаровский край	213
	Иркутская область	65
	Омская область	65

Основные поставщики по 10 ведущим областям за 22.04.2023 - 28.04.2023, МТ

Регион получения	Поставщик	Всего, МТ
<b>Всего</b>		<b>15097</b>
<b>Астраханская область</b>		<b>5971</b>
в том числе	СПК ШИРЯЕВА Г.И.	3021
	ООО "ЮФЕНАЛ ТРЕЙД"	1530
	ОБЩЕСТВО С ОГРАНИЧЕННОЙ ОТВЕТСТВЕННОСТЬЮ "САРИНА"	1419
<b>Ленинградская область</b>		<b>4542</b>
в том числе	ЗАО "ПТИЦЕФАБРИКА "СЕВЕРНАЯ"	2935
	АО "РУССКИЙ ДОМ"	1607
<b>Свердловская область</b>		<b>1986</b>

в том числе	ЗАО "Артель"	1986
<b>Рязанская область</b>		<b>1449</b>
в том числе	СПК ШИРЯЕВА Г.И.	1449
<b>Приморский край</b>		<b>1149</b>
в том числе	ООО "АМУРАГРОЦЕНТР"	427
	ОБЩЕСТВО С ОГРАНИЧЕННОЙ ОТВЕТСТВЕННОСТЬЮ "АМУРАГРОКОМПЛЕКС"	427
	КФХ Михайлов Виталий Геннадьевич	272
	ОАО "Хабаровское предприятие по оптовой торговле стройматериалами "Стройоптторг"	21

РИС

Железнодорожные перевозки в РФ за 22.04.2023 по 28.04.2023 с ретроспективой, тыс. МТ

Дата	01.04.2023 - 07.04.2023	08.04.2023 - 14.04.2023	15.04.2023 - 21.04.2023	22.04.2023 - 28.04.2023	Изменение за период, %	Доля в общих перевозках, %
внутрирегиональные	0,10	0,04	-	0,02	0,00 ⇔	0,42
межрегиональные	3,60	3,38	3,29	3,72	+13,21 ↑	86,45
экспортные	0,35	0,09	0,22	0,56	+152,20 ↑	13,13
импортные	-	-	-	-	0,00 ⇔	-
транзитные все	-	-	-	-	0,00 ⇔	-

\* в качестве регионов выступают макрорегионы (федеральные округа)

Железнодорожные перевозки в РФ

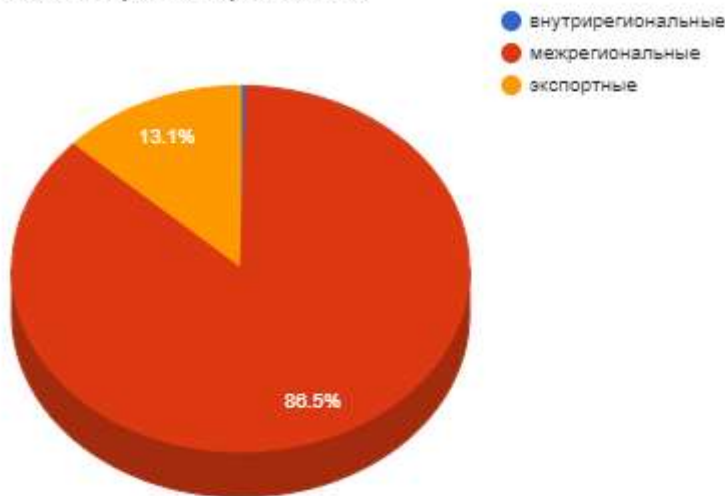

Суммарный объем перевозок риса по российской ж/д за рассматриваемый период составил 4,30 тыс. МТ (+22,59% к предыдущему периоду)

Итого внутреннее движение по ж/д за рассматриваемый период по Российской Федерации составило 3,74 тыс. МТ (включает все перевозки внутри России).

Итого внутреннее движение по ж/д за рассматриваемый период по Российской Федерации составило 86,9%, доля экспортных 13,1%, импортных 0,0%, и транзитных 0,0%.

Соотношение внутрирегиональных к межрегиональным перевозкам (в качестве регионов выступают макрорегионы - федеральные округа) составило 0,5%, за прошлый период 0,0%.

Объем внутрироссийских перевозок составил к объему прошлого периода 113,8%.

Межрегиональный баланс перевозок по макрорегионам РФ за 22.04.2023 - 28.04.2023, тыс. МТ

Регион	Отгрузки внутри округа	Отгрузки из округа	Отгрузки в округ	Экспорт округа	Импорт округа	Сальдо округа за 22.04-28.04
Центральный ФО	0,00	0,11	0,11	0,00	0,00	0,00 ⇔
Дальневосточный ФО	0,00	0,75	0,41	0,00	0,00	-0,34 ↓
Приволжский ФО	0,00	0,00	0,27	0,00	0,00	+0,27 ↑
Северо-Западный ФО	0,00	0,36	0,21	0,00	0,00	-0,15 ↓
Сибирский ФО	0,00	0,13	2,40	0,00	0,00	+2,27 ↑
Уральский ФО	0,02	0,00	0,31	0,02	0,00	+0,31 ↑
Южный ФО	0,00	2,37	0,00	0,54	0,00	-2,91 ↓

Максимальные ж/д отгрузки риса, включая внутренние, за указанный период произвел Южный ФО - 2,37 тыс.МТ (63,4% от всех отгрузок по РФ).

Максимальный экспорт произвел также Южный ФО в количестве 0,54 тыс.МТ (96,1% от всего экспорта).

Импорт за 22.04.2023 - 28.04.2023, МТ

Импорт из	за отчетный период, МТ	с начала года по 28.04.2023, МТ	на тот же период с начала прошлого года, МТ
Дальнее зарубежье	0	1537	1772
<b>Всего</b>	<b>0</b>	<b>1537</b>	<b>1772</b>

Лидером по ж/д экспорту в Россию с начала года является Дальнее зарубежье: 1537 МТ, что на 235 МТ меньше риса, чем в прошлом году за аналогичный период.

Объем импортных ж/д поставок в Россию с начала года составил 1537 МТ, что на 235 МТ больше риса, чем в прошлом году за аналогичный период.

**Экспорт за 22.04.2023 - 28.04.2023, МТ**

Экспорт в	за отчетный период, МТ	с начала года по 28.04.2023, МТ	на тот же период с начала прошлого года, МТ
Казахстан	546	2508	1530
Киргизия	0	495	276
Абхазия/Грузия	18	41	18
Дальнее зарубежье	0	0	20
Монголия	0	0	2028
Азербайджан	0	0	3068
Молдова	0	0	949
Таджикистан	0	0	204
<b>Всего</b>	<b>564</b>	<b>3046</b>	<b>8096</b>

Экспорт за 22.04.2023 - 28.04.2023, %

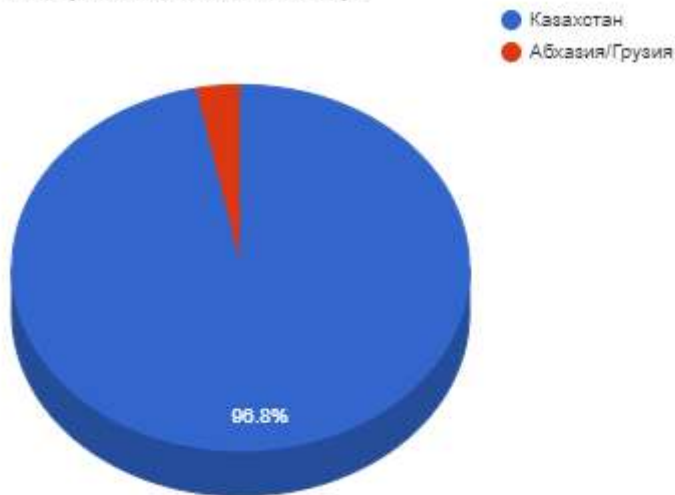

За период с начала года лидером по ж/д импорту риса из России является Казахстан: 2509 МТ, что на 978 МТ больше риса, чем в прошлом году за аналогичный период.

Итоговые ж/д поставки риса с начала года - 3046 МТ, что на 235 МТ больше риса, чем в прошлом году за аналогичный период.

**Транзит за 22.04.2023 - 28.04.2023, МТ**

Транзит в	за отчетный период, МТ	с начала года по 28.04.2023, МТ	на тот же период с начала прошлого года, МТ
Монголия	0	44	44
Узбекистан	0	0	0
Казахстан	0	0	403
<b>Всего</b>	<b>0</b>	<b>44</b>	<b>447</b>

За период с начала года лидером по ж/д транзиту через Россию является Монголия: 44 МТ, что на 0.35 МТ больше риса, чем в прошлом году за аналогичный период.

Транзит риса с начала года по ж/д составили 45 МТ, что на 403.168 МТ меньше риса, чем в прошлом году за аналогичный период.

**Регионы-лидеры по отгрузкам за 22.04.2023 - 28.04.2023, МТ**

Регионы - лидеры по отгрузкам	МТ
Краснодарский край	2655
Приморский край	750
Санкт-Петербург	306
Ростовская область	190
Московская область	109
Алтайский край	87

Астраханская область	67
Ленинградская область	52
Новосибирская область	43
Челябинская область	18

Наибольшие отгрузки риса по железной дороге показали: Краснодарский край - 2,7 тыс. тн и Приморский край - 0,8 тыс.тн.

**Регионы-лидеры по получению за 22.04.2023 - 28.04.2023, МТ**

Регионы - лидеры по получению	МТ
Новосибирская область	1115
Алтайский край	473
Амурская область	219
Ленинградская область	208
Бурятия	203
Иркутская область	189
Омская область	188
Челябинская область	152
Башкортостан	136
Красноярский край	127

Максимальные объемы получение риса по железной дороге показали: Новосибирская область - 1,1 тыс. тн и Алтайский край - 0,5 тыс.тн.

**Компании-лидеры по внутренним отгрузкам за 22.04.2023 - 28.04.2023, МТ**

Компании-лидеры по внутренним отгрузкам	МТ
АО ФИРМА "АГРОКОМПЛЕКС" ИМ. Н.И.ТКАЧЕВА	951
ДВСМЗ	399
ООО "КУБАНЬ-ЛОГИСТИК"	340
ООО Компания *Новотэк Плюс*	271
ООО "ДА-ЛИНА ТРАНС"	203
ООО "АТП КИР"	146
ООО *Агро-Альянс*	139
ИП ТАРАСЕНКО ВИКТОР ФЕДОРОВИЧ	135
ООО "ВИТРИНИТ"	100
ООО "ДиДиПи Трейд"	84

**Компании-лидеры по получению за 22.04.2023 - 28.04.2023, МТ**

Компании-лидеры по получению	МТ
ООО *Агро-Альянс*	208
ООО "СИБТОРГ"	203
ФМ-ТРЕЙДИНГ	203
ООО "АССОЦИАЦИЯ СТРОИТЕЛЕЙ АЯМ"	136
ВАЛГА	136
ООО "КУБАНЬ-ЛОГИСТИК"	136
ООО "ГАРНЕЦ"	136
ООО "АГРОПРОМБИЗНЕС"	136
ООО "Регион"	135
ТД СОЛЬ ЧЕРНОЗЕМЬЯ	135

По внутрироссийским отгрузкам лидерами выступили АО ФИРМА "АГРОКОМПЛЕКС" ИМ. Н.И.ТКАЧЕВА с объемом 1,0 тыс.тн и ДВСМЗ - 0,4 тыс.тн, крупнейшие получатели риса: ООО \*Агро-Альянс\* - 0,2 тыс.тн и ООО "СИБТОРГ" - 0,2 тыс.тн

Компании-лидеры по экспорту за 22.04.2023 - 28.04.2023, МТ

Компании-лидеры по экспорту	МТ
ООО "КУБАНЬ-ЛОГИСТИК"	474
АО ФИРМА "АГРОКОМПЛЕКС" ИМ. Н.И.ТКАЧЕВА	68
ОАО "МАКФА"	18
АЛТАЙСКАЯ КРУПА	3

Распределение отгрузок регионов-лидеров за 22.04.2023 - 28.04.2023, МТ

Регион отправления	Регион получения	Всего, МТ
<b>Всего</b>		<b>3467</b>
<b>Краснодарский край</b>		<b>2112</b>
в том числе	Новосибирская область	746
	Алтайский край	339
	Ленинградская область	208
	Амурская область	136
	Бурятия	135
	Башкортостан	70
	Ханты-Мансийский АО	68
	Курганская область	68
	Омская область	68
	Челябинская область	68
<b>Приморский край</b>		<b>750</b>
в том числе	Новосибирская область	199
	Алтайский край	133
	Красноярский край	127
	Челябинская область	84
	Омская область	68
	Нижегородская область	66
	Забайкальский край	26
	Москва	25
	Московская область	20
<b>Санкт-Петербург</b>		<b>306</b>
в том числе	Новосибирская область	78
	Липецкая область	67
	Бурятия	67
	Башкортостан	66
	Свердловская область	26
<b>Ростовская область</b>		<b>190</b>
в том числе	Новосибирская область	90
	Приморский край	49
	Хабаровский край	26
	Иркутская область	23
<b>Московская область</b>		<b>109</b>
в том числе	Иркутская область	98
	Приморский край	6
	Забайкальский край	5

## Основные поставщики по 10 ведущим областям за 22.04.2023 - 28.04.2023, МТ

Регион получения	Поставщик	Всего, МТ
<b>Всего</b>		<b>2218</b>
<b>Новосибирская область</b>		<b>1115</b>
в том числе	АО ФИРМА "АГРОКОМПЛЕКС" ИМ. Н.И.ТКАЧЕВА	339
	ДВСМЗ	199
	ИП ТАРАСЕНКО ВИКТОР ФЕДОРОВИЧ	135
	НЕВА-МЕТАЛЛ	78
	ООО "КУБАНЬ-ЛОГИСТИК"	68
	ООО Компания *Новотэк Плюс*	67
	ООО "ДА-ЛИНА ТРАНС"	67
	ООО "ДОНСКИЕ КРУПЫ"	67
	ООО *Агро-Альянс*	66
	ОАО "ТрансКонтейнер"	23
<b>Алтайский край</b>		<b>473</b>
в том числе	ООО "КУБАНЬ-ЛОГИСТИК"	136
	АО ФИРМА "АГРОКОМПЛЕКС" ИМ. Н.И.ТКАЧЕВА	135
	ДВСМЗ	133
	ООО "ДА-ЛИНА ТРАНС"	67
<b>Амурская область</b>		<b>219</b>
в том числе	АО ФИРМА "АГРОКОМПЛЕКС" ИМ. Н.И.ТКАЧЕВА	136
	ООО "ПК "ГЕРКУЛЕС"	66
	ОАО "ТрансКонтейнер"	16
<b>Ленинградская область</b>		<b>208</b>
в том числе	ООО *Агро-Альянс*	72
	АО ФИРМА "АГРОКОМПЛЕКС" ИМ. Н.И.ТКАЧЕВА	68
	ООО Компания *Новотэк Плюс*	67
<b>Бурятия</b>		<b>203</b>
в том числе	АО ФИРМА "АГРОКОМПЛЕКС" ИМ. Н.И.ТКАЧЕВА	67
	ООО Компания *Новотэк Плюс*	67
	ООО 'МЕГАТРАНС - СЕРВИС'	67



МУКА

Железнодорожные перевозки в РФ за 22.04.2023 по 28.04.2023 с ретроспективой, тыс. МТ

Дата	01.04.2023 - 07.04.2023	08.04.2023 - 14.04.2023	15.04.2023 - 21.04.2023	22.04.2023 - 28.04.2023	Изменение за период, %	Доля в общих перевозках, %
внутрирегиональные	7,78	6,97	4,29	5,40	+25,90 ↑	22,49
межрегиональные	14,01	15,21	13,21	12,38	-6,26 ↓	51,56
экспортные	5,78	6,07	9,77	6,20	-36,54 ↓	25,82
импортные	-	-	-	0,03	0,00 ↔	0,12
транзитные все	-	-	-	-	0,00 ↔	-

\* в качестве регионов выступают макрорегионы (федеральные округа)

Железнодорожные перевозки в РФ

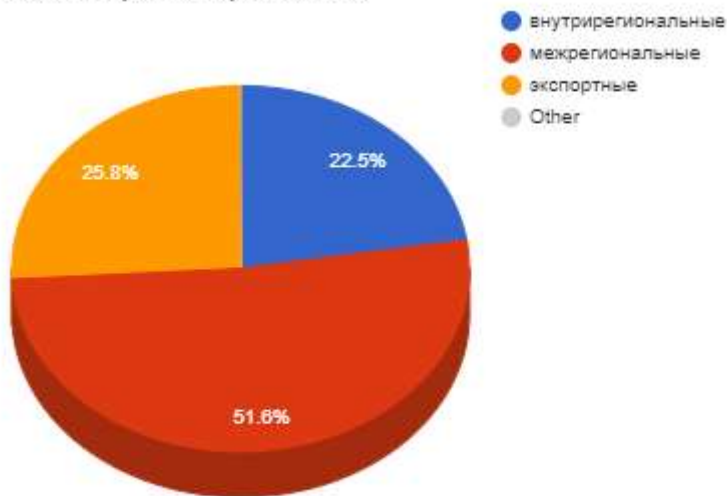

Суммарный объем перевозок пшеничной и ржаной муки по российской ж/д за рассматриваемый период составил 24,01 тыс. МТ (-11,94% к предыдущему периоду)

Итого внутреннее движение по ж/д за рассматриваемый период по РФ составило 17,78 тыс. МТ (включает все перевозки внутри России).

За рассматриваемый период итоговое внутреннее движение пшеничной и ржаной муки по ж/д по Российской Федерации составило 74,1%, доля экспортных 25,8%, импортных 0,1%, и транзитных 0,0%.

Соотношение внутрирегиональных к межрегиональным перевозкам (в качестве регионов выступают макрорегионы - федеральные округа) составило 43,6%, за прошлый период 32,5%.

Объем внутрироссийских перевозок составил к объему прошлого периода 101,6%.

Межрегиональный баланс перевозок по макрорегионам РФ за 22.04.2023 - 28.04.2023, тыс. МТ

Регион	Отгрузки внутри округа	Отгрузки из округа	Отгрузки в округ	Экспорт округа	Импорт округа	Сальдо округа за 22.04-28.04
Центральный ФО	0,07	1,81	1,06	1,48	0,03	-2,13 ↓
Дальневосточный ФО	0,00	1,09	5,15	0,00	0,00	+4,07 ↑
Приволжский ФО	0,20	0,52	1,95	0,56	0,00	+1,07 ↑
Северо-Западный ФО	0,08	0,07	2,53	0,00	0,00	+2,54 ↑
Сибирский ФО	4,66	8,09	0,44	1,89	0,00	-4,88 ↓
Уральский ФО	0,07	0,48	1,12	0,18	0,00	+0,53 ↑
Южный ФО	0,32	0,33	0,13	2,09	0,00	-1,97 ↓

Максимальные ж/д отгрузки за указанный период, включая внутренние, произвел Сибирский ФО - 12,75 тыс.МТ (71,7% от всех отгрузок по РФ).

Максимальный экспорт произвел Южный ФО в количестве 2,09 тыс.МТ (33,8% от всего экспорта).

Импорт за 22.04.2023 - 28.04.2023, МТ

Импорт из	за отчетный период, МТ	с начала года по 28.04.2023, МТ	на тот же период с начала прошлого года, МТ
Дальнее зарубежье	29	97	0
<b>Всего</b>	<b>29</b>	<b>97</b>	<b>0</b>

За период с начала года лидером по ж/д экспорту пшеничной и ржаной муки в Россию является Дальнее зарубежье: 98 МТ, что на 98 МТ больше пшеничной и ржаной муки, чем в прошлом году за аналогичный период.

Всего с начала года по ж/д импортировано в Россию 98 МТ, что на 98 МТ больше пшеничной и ржаной муки, чем в прошлом году за аналогичный период.

**Экспорт за 22.04.2023 - 28.04.2023, МТ**

Экспорт в	за отчетный период, МТ	с начала года по 28.04.2023, МТ	на тот же период с начала прошлого года, МТ
Азербайджан	1502	37724	14099
Туркменистан	1902	32470	26309
Дальнее зарубежье	0	16673	8493
Китай	424	9172	2774
Таджикистан	543	6789	2982
КНДР	806	6311	0
Абхазия/Грузия	330	4845	4502
Грузия	66	4603	6366
Узбекистан	337	4086	8216
Казахстан	20	3866	4625
Киргизия	0	1483	6846
Монголия	202	991	505
Белоруссия	64	581	971
Молдова	0	0	269
<b>Всего</b>	<b>6201</b>	<b>129601</b>	<b>86961</b>

Экспорт за 22.04.2023 - 28.04.2023, %

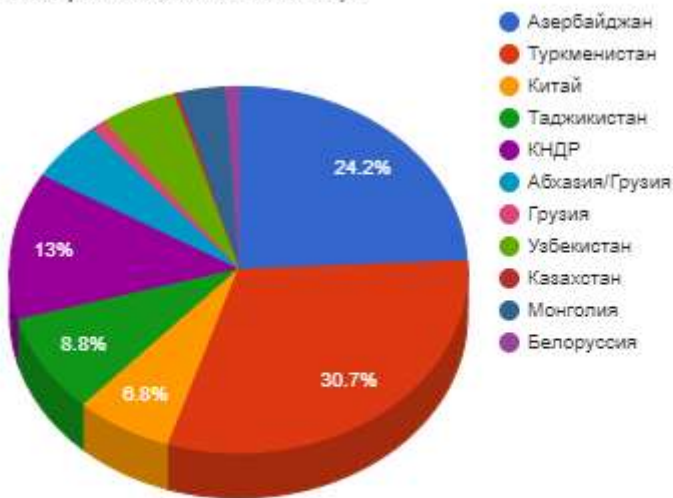

За период с начала года лидером по ж/д импорту из России является Азербайджан: 37725 МТ, что на 23626 МТ больше пшеничной и ржаной муки, чем в прошлом году за аналогичный период.

Объем поставок по ж/д с начала года составил 129601 МТ, что на 98 МТ больше пшеничной и ржаной муки, чем в прошлом году за аналогичный период.

**Транзит за 22.04.2023 - 28.04.2023, МТ**

Транзит в	за отчетный период, МТ	с начала года по 28.04.2023, МТ	на тот же период с начала прошлого года, МТ
<b>Всего</b>	<b>0</b>	<b>0</b>	<b>0</b>

**Регионы-лидеры по отгрузкам за 22.04.2023 - 28.04.2023, МТ**

Регионы - лидеры по отгрузкам	МТ
Алтайский край	8328
Новосибирская область	1891
Кемеровская область	1415
Дагестан	1074
Ставропольский край	887
Красноярский край	855

Томская область	815
Амурская область	810
Белгородская область	792
Иркутская область	708

Наибольшие отгрузки пшеничной и ржаной муки по железной дороге показали: Алтайский край - 8,3 тыс. тн и Новосибирская область - 1,9 тыс.тн.

**Регионы-лидеры по получению за 22.04.2023 - 28.04.2023, МТ**

Регионы - лидеры по получению	МТ
Приморский край	3282
Иркутская область	2084
Забайкальский край	1061
Хабаровский край	1038
Удмуртия	800
Амурская область	765
Красноярский край	748
Калининградская область	745
Бурятия	547
Ханты-Мансийский АО	533

Максимальные объемы получение пшеничной и ржаной муки по железной дороге показали: Приморский край - 3,3 тыс. тн и Иркутская область - 2,1 тыс.тн.

**Компании-лидеры по внутренним отгрузкам за 22.04.2023 - 28.04.2023, МТ**

Компании-лидеры по внутренним отгрузкам	МТ
ЗАО "АЛЕЙСКЗЕРНОПРОДУКТ" ИМ.С.Н.СТАРОВОЙТОВА	2334
ОАО "МЕЛЬНИК"	1589
ОАО "ТрансКонтейнер"	987
ОАО АК "Томские мельницы"	815
ООО "НМ"	738
ЗАО "КОМБИНАТ ХЛЕБОПРОДУКТОВ СТАРООСКОЛЬСКИЙ"	735
ООО "АгроСояКомплект"	539
ООО "ПРИЧУЛЫМЬЕ"	538
ООО "ПО "УСТЬ-КАЛМАНСКИЙ ЭЛЕВАТОР"	526
ООО "КАЛМАНСКИЙ КХП"	498

**Компании-лидеры по получению за 22.04.2023 - 28.04.2023, МТ**

Компании-лидеры по получению	МТ
ОАО "ВМТП"	687
ООО "Регион"	471
ЗАО "АЛЕЙСКЗЕРНОПРОДУКТ" ИМ.С.Н.СТАРОВОЙТОВА	468
ООО "НВСС"	404
ООО "Глазовский комбикормовый завод"	404
КРАСНОЯРСКСТРОЙОПТТОРГ	367
ЗАО *Иркутский Хлебозавод*	339
СЕМ ЧП АПШЕРОН-93	339
УПРАВЛЕНИЕ ОПТОВОЙ ТОРГОВЛИ	335
ООО "ФИТ"	292

По внутрироссийским отрузкам лидерами выступили ЗАО "АЛЕЙСКЗЕРНОПРОДУКТ" ИМ.С.Н.СТАРОВОЙТОВА с объемом 2,3 тыс.тн и ОАО "МЕЛЬНИК" - 1,6 тыс.тн, крупнейшие получатели пшеничной и ржаной муки: ОАО "ВМТП" - 0,7 тыс.тн и ООО "Регион" - 0,5 тыс.тн

Компании-лидеры по экспорту за 22.04.2023 - 28.04.2023, МТ

Компании-лидеры по экспорту	МТ
ПРОМЫШЛЕННЫЙ СОЮЗ	1074
ООО "САБУРОВСКИЙ КОМБИНАТ ХЛЕБОПРОДУКТОВ"	678
ООО "НМ"	677
АО "КОРОТОЯКСКИЙ ЭЛЕВАТОР"	673
ООО "РУССКИЕ МЕЛЬНИЦЫ"	543
САРАТОВСКИЙ КОМБИНАТ ХЛЕБОПРОДУКТОВ ( СХХ )	271
АО "ГЛЭРА"	229
ОБЩЕСТВО С ОГРАНИЧЕННОЙ ОТВЕТСТВЕННОСТЬЮ *СЫЗРАНСКИЙ МЕЛЬНИЧНЫЙ КОМБИНАТ*	203
УСПЕХ	203
ЗАО "АЛЕЙСКЗЕРНОПРОДУКТ" ИМ.С.Н.СТАРОВОЙТОВА	201

Распределение отгрузок регионов-лидеров за 22.04.2023 - 28.04.2023, МТ

Регион отправления	Регион получения	Всего, МТ
<b>Всего</b>		<b>11554</b>
<b>Алтайский край</b>		<b>7183</b>
в том числе	Иркутская область	1281
	Забайкальский край	857
	Приморский край	763
	Красноярский край	566
	Хабаровский край	470
	Ханты-Мансийский АО	398
	Амурская область	338
	Татарстан	315
	Хакасия	274
	Бурятия	271
<b>Новосибирская область</b>		<b>1891</b>
в том числе	Приморский край	1432
	Иркутская область	208
	Амурская область	91
	Бурятия	67
	Челябинская область	67
	Хабаровский край	23
<b>Красноярский край</b>		<b>855</b>
в том числе	Приморский край	276
	Хабаровский край	202
	Забайкальский край	134
	Бурятия	133
	Мурманская область	67
	Иркутская область	40
<b>Томская область</b>		<b>815</b>
в том числе	Приморский край	477
	Хабаровский край	270
	Иркутская область	67
<b>Амурская область</b>		<b>810</b>
в том числе	Удмуртия	337
	Свердловская область	269
	Челябинская область	132
	Белгородская область	67
	Амурская область	3

Основные поставщики по 10 ведущим областям за 22.04.2023 - 28.04.2023, МТ

Регион получения	Поставщик	Всего, МТ
<b>Всего</b>		<b>8265</b>
<b>Приморский край</b>		<b>3282</b>
в том числе	ОАО "ТрансКонтейнер"	878
	ОАО АК "Томские мельницы"	477
	ООО "ФИТ"	365
	АЛТАЙСКАЯ КРУПА	199
	ООО АГРОСФЕРА	140
	ООО "ПО "УСТЬ-КАЛМАНСКИЙ ЭЛЕВАТОР"	135
	ООО "ПРИЧУЛЫМЬЕ"	135
	ООО "НМ"	134
	ОАО "МЕЛЬНИК"	133
	ЗАО "АЛЕЙСКЗЕРНОПРОДУКТ" ИМ.С.Н.СТАРОВОЙТОВА	133
<b>Иркутская область</b>		<b>2084</b>
в том числе	ОАО "МЕЛЬНИК"	470
	ООО "НМ"	201
	ЗАО "АЛЕЙСКЗЕРНОПРОДУКТ" ИМ.С.Н.СТАРОВОЙТОВА	175
	ООО "ЕТО"	136
	ЗАКРЫТОЕ АКЦИОНЕРНОЕ ОБЩЕСТВО *АЛТАЙ-ЗЛАК*	136
	ООО "ЛОГИСТИЧЕСКИЙ СЕРВИС НОВОТРАНС"	135
	ООО "МЕЛЬНИК"	108
	ООО *Труд-2*	73
	ООО "ТРАНСПОРТ"	68
	АО "МЕЛЬНИЦА"	67
<b>Забайкальский край</b>		<b>1061</b>
в том числе	ЗАО "АЛЕЙСКЗЕРНОПРОДУКТ" ИМ.С.Н.СТАРОВОЙТОВА	265
	ОАО "МЕЛЬНИК"	186
	ООО "ПО "ТОПЧИХИНСКИЙ МЕЛЬКОМБИНАТ"	135
	ООО "Хозяин"	67
	ЗАО "Табунский элеватор"	67
	ЗАО "ТРАНССЕРВИС-ЮГ"	67
	ООО "АГРОГРУПП"	67
	ООО "ПРИЧУЛЫМЬЕ"	67
	ООО "НМ"	66
	АЛТАЙСКАЯ КРУПА	66
<b>Хабаровский край</b>		<b>1038</b>
в том числе	ОАО АК "Томские мельницы"	270
	ООО "ПРИЧУЛЫМЬЕ"	202
	ОАО "МЕЛЬНИК"	133
	ООО "КАЛМАНСКИЙ КХП"	132
	ООО "МЕЛЬНИК"	68
	ООО "ПО "УСТЬ-КАЛМАНСКИЙ ЭЛЕВАТОР"	67
	ООО "ЕТО"	67
	ЗАО "АЛЕЙСКЗЕРНОПРОДУКТ" ИМ.С.Н.СТАРОВОЙТОВА	67
	ОАО "ТрансКонтейнер"	23
	ООО "ОТТ"	3
<b>Удмуртия</b>		<b>800</b>
в том числе	ООО "АгроСояКомплект"	471
	ОАО "МЕЛЬНИК"	133

	ООО "БМК"	68
	ИП Соляник Татьяна Фёдоровна	67
	ООО "АЛТАЙСКАЯ МАРКА"	59